SEQ·S·EV·S·
MATH·IN ILL·I·

UMES SET DESPONSA

TA MATER IHŨ MARIA IOSEPH·

anto quam conuenirent in
unum ost in utero habens de
spũ scõ. Ioseph autẽ uir eius
cum esset iustus & nollet eã
traducere·uoluit occulte dimittere eam·
Hęc autẽ eo cogitante· ecce angelus dñi
in somnis apparuit ei dicens·Ioseph fili da
uid·noli timere accipere mariam coniugẽ
tuam· Quod enim in ea natum est·de spũ
scõ est· Pariet autẽ filium·& uocabis no
men eius ihm· Ipse enim saluum faciet popu
lum suum a peccatis eorum· AD SCAM
MARIAM· S·Ş·EVG SCD LVCAM·
In illo tẽp· Exiit edictum a cesare au
gusto·ut describeretur uniuersus orbis·
Hęc descriptio prima·facta est a preside
syrię cyrino· Ibant omnes ut profite
rentur·singuli in suam ciuitatem· Asce
dit autẽ & ioseph a galilea de ciuitate
nazareth in iudeam ciuitatẽ dauid quę uo
catur bethlehem eo quod esset de domo
& familia dauid· ut profiteretur cum

ORA PRO NOBIS SANCTE WILLELME

Cod. lat
2939.

No
IV.

altm. 3.

SEQ·S·EV·S·
MATH·IN ILL·I·

UMES SET DESPONSA

TA MATER IHŨ MARIA IOSEPH·

anto quam conuenirent in
unum ost in utero habens de
spũ scõ. Ioseph autẽ uir eius
cum esset iustus & nollet eã
traducere·uoluit occulte dimittere eam·
Hęc autẽ eo cogitante· ecce angelus dñi
in somnis apparuit ei dicens·Ioseph fili da
uid·noli timere accipere mariam coniugẽ
tuam· Quod enim in ea natum est·de spũ
scõ est· Pariet autẽ filium·& uocabis no
men eius ihm· Ipse enim saluum faciet popu
lum suum a peccatis eorum· AD SCAM
MARIAM· S·Ş·EVG SCD LVCAM·
In illo tẽp· Exiit edictum a cesare au
gusto·ut describeretur uniuersus orbis·
Hęc descriptio prima·facta est a preside
syrię cyrino· Ibant omnes ut profite
rentur·singuli in suam ciuitatem· Asce
dit autẽ & ioseph a galilea de ciuitate
nazareth in iudeam ciuitatẽ dauid quę uo
catur bethlehem eo quod esset de domo
& familia dauid· ut profiteretur cum

maria desponsata sibi uxore pregnante.
Factum est autē cum essent ibi. impleti
sunt dies ut parieret. Et peperit filium
suū primogenitū. & pannis eum inuolut.
& reclinauit eum in presepio. quia non
erat eis locus in diuersorio. Et pastores
erant in regione eadem. uigilantes et
custodientes uigilias noctis supra gregē
suum. Et ecce angelus dñi stetit iuxta
illos. & claritas dei circumfulsit illos.
& timuerunt timore magno. Et dixit
illis angelus. Nolite timere. Ecce euan
gelizo uobis gaudiū magnum. quod erit
omni populo. Quia natus est uobis hodie
saluator. qui est xp̄s dñs in ciuitate da
uid. Et hoc uobis signum. Inuenietis in
fantem pannis inuolutum. & positū in
presepio. Et subito facta est cum angelo
multitudo milicie celestis. laudantium
deū & dicentium. Gloria in altissimis
deo. & in terra pax hominibus bone uo
luntatis. AD SCĀM ANASTASIAM.
SEQUENTĒ SCI EV̄GELII SCĀM LUCAM.
In illo tēp̄. Pastores loquebantur ad
inuicem. Transeamus usq; bethlehem. et

uideamus hoc uerbum quod factum est.
quod fecit dns & ostendit nobis. Et uene-
runt festinantes. & inuenerunt mariam
& ioseph. & infantē positum inpresepio.
Uidentes autē cognouerunt de uerbo qđ
dictum erat illis de puero hoc. Et omnes
qui audierunt. mirati sunt de his quę
dicta erant a pastoribus ad ipsos. Maria
autē conseruabat omnia uerba hęc. con
ferens in corde suo. Et reuersi sunt pasto
res. glorificantes & laudantes deum. in
omnibus quę audierant & uiderant. si
cut dictum est ad illos.

INITIV SCI EV SCVM IOHANNEM.

IN PRINCIPIO ERAT VERBVM. Et uerbum erat apud dm. Et ds erat uerbum. hoc erat in principio apud deū. Omnia per ipsum facta sum. & sine ipso factū est nihil. Quod factū est in ipso uita erat, & uita erat lux hominum, & lux in tenebris lucet, & tenebre eam non comprehenderunt. Fuit homo missus a deo. cui nomen erat iohannes. Hic uenit in testimoniū. ut testimonium perhiberet de lumine. ut omnes crederent per illum. Non erat ille lux. sed ut testimonium perhiberet de lumine. Erat lux uera. que illuminat omnem hominē uenientem in mundum. In mundo erat. & mundus per ipsum factus est. & mundus eum non cognouit. In propria uenit. & sui eum non receperunt. Quotquot autem receperunt eum. dedit eis potestatē filios dei fieri. his qui credunt in nomine eius. Qui non ex sanguinibus. neq; ex uoluntate carnis. neq; ex uoluntate uiri. sed ex deo nati sunt. Et uerbum caro factum est. & habitauit in nobis. Et uidimus

gloriam eius gloriam quasi unigeniti apa
tre. Plenum gracia & ueritate.

IN NAT SCI STEPHANI PRIMO
SEQUENTI SCI EV SECUM MANENS.

IN illo tempore. Ecce ego mitto
ad uos prophetas & sapientes & scribas. &
ex illis occidetis. & crucifigetis. & ex eis
flagellabitis. in synagogis uris. & persequi
mini de ciuitate in ciuitate. ut ueniat super
uos omnis sanguis iustus qui effusus est super
terram. a sanguine abel iusti. usq; ad san
guinem zacharie filii barachie. quem occi
distis inter templum & altare. Amen dico
uobis. uenient hec omnia super generationem
istam. Hierusalem hierusalem. que occidis
prophetas. & lapidas eos qui ad te missi sunt.
quotiens uolui congregare filios tuos. que
admodum gallina congregat pullos suos
sub alas. & noluisti. Ecce relinquetur uo
bis. domus uestra deserta. Dico enim uobis. non
me uidebitis amodo. donec dicatis. Bene
dictus qui uenit. in nomine dni.

IN ASSUMPT SCI IOHIS EV ET MARTI
SEQUENTI SCI EV SECUM IOHANNEM.

℣ illo tẽp. Dixit ihc petro. Sequere
me. Conuersus petrus. uidit illũ discipulũ
quem diligebat ihc sequentem. qui & recu
buit in cœna sup pectus eius & dixit. Dne.
quis est qui tradet te. Hunc ergo cum uidisset
petrus. dicit ihũ. Dne. hic autẽ quid. Dicit
ei ihc. Sic eum uolo manere donec uenio.
quid ad te. Tu me sequere. Exiuit ergo
sermo iste inter fres. quia discipulus ille non
moritur. Et non dixit ei ihc quia non mori
tur. sed sic eum uolo manere donec ueniam.
quid ad te. Hic est discipulus qui testimo
nium perhibet de his. & scripsit haec. Et
scimus quia uera est testimonium eius.

Hexameron

Sequentia Sancti secũdum Matheum

℣ illo tẽp. Angelus dñi apparuit in
somnis ioseph dicens. Surge & accipe pue
rum & matrem eius. & fuge in egyptum.
& esto ibi usq; dum dicam tibi. Futurum est
enim. ut herodes quaerat puerum ad perden
dum eum. Qui surgens. accepit puerum
& matrem eius nocte. & secessit in egyptum.
& erat ibi. usq; ad obitum herodis. Vt ad
impleretur quod dictum est ad dñm. per pro

phetam dicentē. ℭ Ex ægypto uocaui filium me
um. ℑ une herodes uidens quoniā illusus esset
a magis. iratus est ualde. ℭ t mittens occidit
omnes pueros. qui erant inbethlehem. & in
omnibus finibus eius. a bimatu & infra. secun
dum tempus quod exquisierat a magis. ℑ unc
adimplet̄ū est. quod dictum est p hieremiā
prophetam dicentē. ℣ ox in rama audita est.
ploratus & ululatus multus. rachel plorans
filios suos. & nolui consolari. quia non sunt.

In octāu dñi. Sc̄o āe lvcam.

ostquam consūmati sunt dies octo.
ut circumciderent puer. uocatū est no
men eius ihc. ℚ uod uocatum est a ange
lo. prius quā in utero conciperetur.

Dom̄ 1 p̄ epāī dñi. Sc̄o āe lvcā.

N illo tēp̄e. ℭ rat ioseph & maria ma
ter ihū mirantes sup his quę dicebantur
de illo. ℭ t benedixit illis sȳmeon. & dixit
ad mariā matrem eius. ℭ ece positus est
hic in ruinam. & resurrectionē multorum
in isrl. & in signū cui contradicetur.
ℭ t tuam ipsius animā pertransibit gla
dius. ut reuelentur ex multis cordibus co
gitationes. ℭ t erat anna prophetissa fi

tia phanuel . de tribu asser. Hec processerat in
diebus multis. & uixerat cum uiro suo . annis
septem a uirginitate sua . Et hec uidua erat .
usq; ad annos octoginta quatuor. Que non
discedebat de templo . ieiuniis & obsecrationi
bus seruiens nocte ac die. Et hac ipsa hora
supueniens confitebatur dño . & loquebatur
de illo omnibus qui exspectabant redemptionē
hierusalem . Et ut perfecerunt omnia secun
dum legem dñi . reuersi sunt in galileam . in ciuitatē
suam nazareth. Puer autē crescebat & confortā
batur . plenus sapientia . Et gratia dei . erat in
illo . In uigilia spiritus. Sequentia
In illo tempore. Defuncto herode. ecce ange
lus dñi apparuit in somnis ioseph in egypto
dicens. Surge & accipe puerum & matrem
eius. & uade in terrā israel . defuncti sunt
enim qui querebant animam pueri . Qui sur
gens accepit puerum & matrem eius. & ue
nit in terram israel . Audiens autē quod ar
chelaus regnaret in iudea pro herode patre
suo . timuit illo ire . Et admonitus in som
nis. secessit in partes galileę . Et ueniens ha
bitauit in ciuitate . que uocatur nazareth.
Ut adimpleretur quod dictum est p prophetas.

quoniam nabarrus uocabatur.

INDIE SCŌ. SCĀ DIE MATĪ-
NA NATVS EST IHS.

INBETHLEHEM IVDA. INDIE
bus herodis regis. ecce magi ab
oriente uenerunt hierosolimā
dicentes. Vbi est qui natus est
rex iudeorum? Vidimus enim stellam eius
in oriente. & uenimus adorare eum. Audi
ens aute herodes rex turbatus est. & omnis
hierosolima cum illo. Et congregans omnes
principes sacerdotum & scribas populi. scisci
tabatur abeis ubi xp̄s nasceretur. At illi di
xerunt ei. Inbethlehem iudę. Sic enim
scriptū est p̄ prophetas. Et tu bethlehem
terra iuda. nequaquā minima es in principi
bus iuda. Ex te enī exiet dux. qui regat
populum meū israhel. Tunc herodes clam
uocatis magis. diligenter didicit abeis tem
pus stellę quę apparuit eis. Et mittens
illos inbethlehem dixit. Ite. & interro
gate diligenter de puero. & cum inue
neritis renunciate mihi. ut & ego ueniens
adorem eum. Qui cum audissent regem
abierunt. Et ecce stella quā uiderant in ori
ente antecedebat eos. usq; dum ueniens sta

rct supra ubi erat puer. Videntes autē stellam.
gauisi sunt gaudio magno ualde. Et intrantes
domū. inuenerunt puerum cum maria matre
eius. Et procidentes adorauerunt eū. Et aper
tis thesauris suis. obtulerunt ei munera. auru
thus. & murram. Et responso accepto insom
nis ne redirent adherodem. p aliam uiā reuer
si sunt in regionem suam. DOMI·I·P EP
SEQVENTĒ SCIENS SCŌM LVCAM·
mitt temp̄. Cum factus esset ihc annorū
duodecim. ascendentibus illis in hierosolimā
scdm consuetudinem diei festi. consumatisq.
diebus cum redirent. remansit puer ihc in
hierusalem. & non cognouerunt parentes
eius. Existimantes autē illum esse in comi
tatu. uenerunt iter diei. & requirebant eū
inter cognatos & notos. Et non inuenien
tes. regressi sunt in hierusalem. requiren
tes eum. Et factum est post triduum. in
uenerunt illum in templo. sedentem in me
dio doctorū. audientē illos & interrogantē
eos. Stupebant autē omnes qui eum audi
ebant. sup prudentia & responsis eius.
Videntes. admirati sunt. Et dixit ma
ter eius ad illum. Fili. quid fecisti nobis

sic. Ecce pater tuus & ego. dolentes quæ
bamus te. Et ait adillos. Quid est quod me
querebatis. Nesciebatis. quia mihi quę pa
tris mei sunt oportet me esse. Et ipsi non
intellexerunt uerbum. quod locutus est ad
illos. Et descendit cum eis. & uenit naza
reth. & erat subditus illis. Et mater eius
conseruabat omnia uerba hæc. in corde suo.
Et ihc proficiebat sapientia & ætate. &
gratia. apud deum & homines.

In illo tem. Uidit iohannes ihm uenien
tem adse. & ait. Ecce agnus dei. ecce qui
tollit peccata mundi. Hic est de quo scriptū
est. Post me uenit uir qui ante me factus
est. quia prior me erat. & ego nesciebam eū.
Sed ut manifestaretur israhel. propterea
uenio ego in aqua baptizans. Et testimo
nium phibuit iohannes dicens. Quia uidi
spm descendentē quasi columbam de cælo.
& mansit sup eum. & ego nesciebam eum.
Sed qui misit me baptizare in aqua. ille
mihi dixit. Sup quem uideris spm descen
dentē & manentē sup eum. hic est qui bap
tizat in spu scō. Et ego uidi. & testimoni

um perhibui. qui a hic est filius dei.

FERIA·IIII· SCDM MATHEVM·

In illo temp. Venit ihc a galilea in orda
nem ad iohannem. ut baptizaretur a eo.
Johannes aute prohibebat eum dicens. Ego
a te debeo baptizari. et tu uenis ad me?
Respondens aute ihc dixit ei. Sine mo
do. sic enim decet nos implere omne iusti
ciam. Tunc dimisit eu. Baptizatus aute
ihc. confestim ascendit de aqua. Et ecce
aperti sunt ei celi. & uidit spm dei descen
dente sicut columbam. & uenientem super
se. Et ecce uox de celis dicens. Hic est
filius meus dilectus. in quo mihi coplacui.

FERIA·VI· SCDM LVCAM·

In illo temp. Egressus est ihc in illo tem
pore in galileam. & fama erat p uniuersa regi
onem de illo. Et ipse docebat in synagogis
eoru. & magnificabatur a omnib; Et ue
nit nazareth ubi erat nutritus. & intrauit
secm consuetudine sua die sabbati in synа
gogam. & surrexit legere. Et traditus est
illi liber. esaye prophete. Et ut reuolui
librum. inuenit locum ubi scriptum est.
Spс dni sup me propter quod unxit me.

euangelizare pauperibus misit me. sanare
contritos corde. predicare captiuis remissio
nem. & cecis uisum. dimittere confractos in
remissionē. predicare annum dñi acceptū.
& diem retributionis. Et cū plicuisset libꝝ.
reddidit ministro & sedit. Et omnium in
synagoga oculi. erant intendentes in eum.
Cepit autē dicere ad illos. Quia hodie
impleta est hec scriptura. in auribꝫ uꝝ.
Et omnes testimoniū illi dabant. Et mira
bantur in uerbis gracię. quę procedebant
de ore ipsius. DOMINICA·II·
SEQVENTE SCI·EV̄·SCŪM IOH̄M.

In illo tēp. Nuptię factę sunt in chana
galilee. & erat mater ihū ibi. Vocatus est
autē & ihc. et discipuli eius ad nuptias.
Et deficiente uino. dixit mater ihv ad eū.
Vinum non habent. Et dicit ei ihc. Quid
mihi & tibi est mulier. Nondum uenit
hora mea. Dicit mater eius ministris.
Quodcūq; dixerit uobis facite. Erant au
tem ibi lapidee ydrie sex positę. secdm
purificationē iudeorum. capientes singu
le metretas binas uel ternas. Dicit eis ihc.
Implete ydrias aqua. Et impleuerunt eas

usq; adsumum. Et dicit eis hic. Haurite
nunc. & ferte archimadino. Et tulerunt.
Ut autē gustauit archimadinus aquam uinū
factam. & nonsciebat unde esset. ministri
autē sciebant qui hauserant aquā. uocat
sponsum archimadinus. & dicit ei. Omnis
homo primū bonum uinum ponit. & cum
inebriati fuerint tunc id quod deterius est.
Tu autē seruasti bonum uinū usq; adhuc.
Hoc fecit initium signorū ihc in chana ga
lileę. & manifestauit glam suam. Et credi
derunt in eum discipuli eius.

Feria iii. Secūm Mathevm.
In illo tempō. Cum audisset ihc quod
iohannes traditus esset. secessit in galileam.
Et relicta ciuitate nazareth. uenit & ha
bitauit in capharnaū maritima. in finib;
zabulon & neptalim. ut adimpleretur qđ
dictum est p esayam prophetam dicentē.
Terra zabulon & terra neptalim. uia ma
ris trans iordanem galileę. gentium popu
lus qui sedebat in tenebris uidit lucē magnā.
et sedentibus in regione umbrę mortis.
lux orta est eis. Exinde coepit ihc predi
care & dicere. Penitentiam agite. Appro

pinquabit enim regnum caelorum.-

FERIA VI. SCDM MATHEVM.

illo temp. Circuibat ihc totam galileam docens in synagogis eorū. & predicans euangelium regni. & sanans omnem languorē & omnem infirmitatē in populo. Et abiit opinio eius in totam syriam. Et obtulerunt ei multos male habentes. varijs languoribus & tormentis comprehensos. & qui demonia habebant. & lunaticos. & paralyticos. & curauit eos. Et secute sunt eum turbe multe.

Dom. III. SCDM MATHEVM.

illo temp. Cum descendisset ihc de monte. secute sunt eum turbe multe. Et ecce leprosus veniens. adorabat eum dicens. dne. si vis potes me mundare. Et extendens ihc manum. tetigit eum dicens. Volo. mundare. Et confestim mundata est lepra eius. Et ait illi ihc. Vide nemini dixeris. sed vade et ostende te sacerdoti. & offer munus quod precepit moyses in testimoniū illis. Cum autē introisset capharnaum. accessit ad eum centurio. rogans eum & dicens. dne. puer meus iacet in domo paralyticus. & male torquetur. Et ait illi ihc. Ego veniam. & cura

bo eum. Et respondens centurio ait. Dñe. non
sum dignus ut intres sub tectum meū. sed tantū
dic verbo. & sanabitur puer meus. Nam &
ego homo sum subpotestate. habens sub me mi
lites. & dico huic. vade. & vadit. & alio. veni.
& venit. & servo meo. fac hoc. & facit. Audi
ens aūt ihc miratus est. & sequentibus se di
xit. Amen dico vobis. non inveni tantam
fidem in israhel. Dico autem vobis. quod
multi ab oriente & occidente venient. & recu
bent cum abraham & isaac & iacob in regno
celorū. filii aūt regni eicientur in tenebras
exteriores. ibi erit fletus & stridor dentium.
Et dixit ihc centurioni. Vade. & sicut cre
didisti fiat tibi. Et sanatus est puer in illa
hora. Fer̄ In illo temp̄. Factum ihc in
synagogam. & ecce ibi homo. habens manū
aridam. Et observabant eum si sabbatis
curaret. ut accusarent eum. Et ait homini
habenti manum aridam. Surge in medium.
Licet sabbatis benefacere an male. animā
saluam facere an perdere. Illi tacebant.
Et circumspiciens eos cum ira. contristatus
sup̄ cecitate cordis eorū. dicit homini. Ex

rende manum tuam. Et extendit. & restitu
ta est manus illi. FERIA VI
nullo temp. Exeuntes pharisei cum herodia
nis. consilium faciebant aduersus ihm. quomo
do eum pderent. Et ihc cum discipulis suis se
cessit ad mare. & multa turba galilea & iudea
secuta est eum. Et ab hierosolimis & ab idumea
& transiordanem. & qui circa tyrum & sydone
multitudo magna. audientes que faciebat
uenerunt ad eum. Et dixit discipulis suis
ut nauicula sibi deseruiret propter turbã.
ne comprimerent eum. Multos enim sanabat.
ita ut irruerent in eum. ut tangerent illum.
quotquot habebant plagas. Et spiritus im
mundi cum illũ uidebant. procidebant ei &
clamabant dicentes. Tu es filius dei. Et ue
hementer cõminabatur eis. ne manifestarent
illum. Et ascendens in montẽ. uocauit ad
se quos uoluit ipse. & uenerunt ad eũ. Et
fecit ut essent duodecim cum illo. & ut mit
teret eos predicare. Et dedit illis potestatẽ
curandi infirmitates. & eiciendi demonia.

DOM·IIII·

nullo temp. SECÕM MATHEVM·

Ascendente ihu in naui cu
lam. secuti sunt eum discipuli eius. Et ecce

motus magnus factus est in mari . ita ut na
uicula operiretur fluctibus. Ipse uero dorm
ebat . Et accesserunt . & suscitauerunt eum
dicentes . Domine . salua nos perimus . Et dicit eis.
Quid timidi estis modicæ fidei . Tunc surgens
imperauit uentis & mari . & facta est tranquil
litas magna . Porro homines mirati sunt di
centes . Qualis est hic . quia uentis & mari obe
diunt ei . FERIA QUINTA SCDM MARCAM
In illo temp̃. Factum est ambulan
tibus illis in uia . dixit quidam ad illum . Se
quar te . quocunq; ieris. Et ait illi ihc . Vul
pes foueas habent . & uolucres celi nidos ubi
requiescant . filius autem hominis non habet ubi
caput reclinet . Alt autem ad alterum . Seque
re me. Ille autem dixit . Domine permitte me
primum ire . & sepelire patrem meum. Dixit
autem ei ihc . Sine mortuos sepelire mortu
os suos. tu autem uade & annuntia regnum
dei . Et ait alter. Sequar te domine . sed pri
mum permitte mihi renuntiare his qui domi
sunt . Et ait ad illum ihc . Nemo mittit
manum suam in aratrum & aspiciens retro. ap
tus est regno dei . FERIA SEXTA.
SCDM MATHEVM. In illo temp̃.

eint ihc inpatriam suam . & sequebantur
illum discipuli sui . Et facto sabbato cepit in
synagoga docere . Et multi audientes ammira
bantur indoctrina eius dicentes . Unde huic
haec omnia . Et quę est sapientia quę data est
illi . Et uirtutes tales quę p manus eius effici
untur . Nonne iste est faber filius marię . fra
ter iacobi & ioseph & iudę & symonis . Non
ne & sorores eius hic nobiscum sunt . Et scan
dalizabantur in illo . Et dicebat eis ihc . Quia
non est propheta sine honore nisi in patria sua .
& in cognatione sua . & in domo sua . Et non
potest ibi uirtutē ullam facere . nisi paucos
infirmos impositis manibus curauit . Et mi
rabatur propter incredulitatē illorum .

In purificatione sce marie. Sermo ii.

POSTQUAM IMPLETI SUNT

DIES PURGATIONIS MARIE

secdm legem moysi. tulerunt ihm in hierusalem. ut sisterent eum dño sicut scriptū est in lege dñi. quia omne masculinum adaperiens uuluam sanctū dño uocabitur. Et ut darent hostiam secdm quod dictum est in lege dñi. par turturū. aut duos pullos columbarum. Et ecce homo erat in hierusalem cui nomen sy meon. & homo iste iustus & timoratus. exspectans consolationē israhel. & sps scs erat in eo. Et responsum acceperat a spu sco. non uisurū se morte nisi prius uideret xpm dni. Et uenit in spu in templum. Et cum inducerent puerum ihm parentes eius. ut facerent secdm consuetudinem legis pro eo. & ipse accepit eum in ulnas suas. & benedixit deū & dixit. Nunc dimittis seruum tuū dne secdm uerbum tuum in pace. quia uiderunt oculi mei salutare tuū. quod parasti ante faciem omniū populorum. Lumen ad reuelationē gentium. & gloriam plebis tue israhel. DOMIN̄ QUINTA. SEQUENTE. S. XP̄I. S. MARIĀ. in illo tempe.

Respondens ihc dixit. Confitor tibi pa
ter. dne celi & terre. quia abscondisti hec sa
pientibus & prudentibus. & revelasti ea parvu
lis. Ita pater. quo sic fuit placitum ante te.
Omnia mihi tradita sunt a patre meo & nemo
novit filium nisi pater. neq: patrem quis novit
nisi filius. & cui voluerit filius revelare. Ve
nite ad me omnes qui laboratis & onerati estis. &
ego reficiam vos. Tollite jugum meum sup vos.
& discite a me quia mitis sum & humilis corde.
& invenietis requiem animabus vestris. Jugum
enim meu suave est. & onus meum leve.

FERIA IIII. S. S. EV. SCVM MARCV

Nillo temp. Offerebant ihu parvulos ut tan
geret eos. discipuli aute comminabantur offeren
tibus. Quos cum viderent ihc indigne tulit. &
ait illis. Sinite parvulos venire ad me. & ne
prohibueritis eos. talium est enim regnum celorum.
Amen dico vobis. quisquis non receperit regnum
dei velut parvulus. non intrabit illud. Et
complexans eos & imponens manus super
illos. benedicebat eos. FERIA V. S. S. EV. SCVM

Nillo temp. Dixit ihc principibus sacerdotum & seni
oribus populi. Quid vobis videtur. Homo qui

dam habebat duos filios. & accedens ad primum
dixit. Fili vade hodie. operare in vinea mea. Ille
autē respondens ait. Volo. Postea autē pœnitentia motus abiit. Accedens autē ad alterū dixit
similiter. Ille respondit. Eo dñe. Et non
iuit. Quis ex duobus fecit voluntatem patris?
Dicunt, primus. Dicit illis ihc. Amen dico
vobis quia publicani & meretrices precedunt
vos in regno dei. Dominica septuagesime.
In illo tempore. Dixit ihc discipulis suis.
Simile est regnum celorum homini patrifamilias. qui exiit primo mane conducere
operarios in vineam suam. Conuentione autem facta cum operariis ex denario diurno.
misit eos in vineam suam. Et egressus circa horam tertiam. vidit alios stantes in foro otiosos & illis dixit. Ite & vos in vineam. & quod
iustum fuerit dabo vobis. Illi autē abierunt.
Iterum autē exiit circa sextam & nonam horam. & fecit similiter. Circa undecimam
vero exiit. & invenit alios stantes. & dicit illis. Quid hic statis tota die otiosi? Dicunt
ei. Quia nemo nos conduxit. Dicit illis
illis. Ite & vos in vineam. Cum sero autem

factum esse . dicit dñs uineę procuratori suo.
Voca operarios . & redde illis mercedem . incipiens a nouissimis usq; ad primos. Cumuenissent ergo qui circa undecimam horam uenerant . acceperunt singulos denarios. Venientes autē & primi . arbitrati sunt quod plus essent accepturi . Acceperunt autē & ipsi singulos denarios. Et accipientes . murmurabant aduersus patremfamilias dicentes. Hi nouissimi una hora fecerunt . & pares illos nobis fecisti qui portauimus pondus diei & aestus. At ille respondens unicuī dixit . Amice . nonfacio tibi iniuriam . Nonne ex denario conuenisti mecū. Tolle quod tuum est & uade . Volo autē & huic nouissimo dare sicut & tibi . An non licet mihi quod uolo facere. An oculus tuus nequam est . quia ego bonus sum. Sic erunt nouissimi primi . & primi nouissimi . Multi enī sunt uocati . pauci uero electi .

FERIA ·IIII· S·S·E·SCĒSI

In illo tempō . Egressus ihc ibat pergalileā. nec uolebat quemquā scire . Docebat autē discipulos suos & dicebat illis. Quō filius hominis tradetur in manus hominum . et

occidem eum . & occisus tertia die resurget .
℟ Illi ignorabant uerbum . & timebant eum
interrogare . ℟ Tuenerunt capharnaum . ℣ Qui
cum domi essem interrogabat eos . ℣ Qui inter
tractabatis ? ℟ Illi tacebant . ℣ Siquidem in
tercse uiam disputauerunt . quis esset illorum
maior . ℟ Tresidens uocauit duodecim . & ait
illis . ℣ Siquis uult primus esse . erit omnium no
uissimus & omnium minister . ℟ Assumens pu
erum statuit inmedio eorum . ℣ Quem cum com
plexus esset ait illis . ℣ Quisquis unum exhui
modi pueris receperit innomine meo . me
recipit . ℟ Et quicunq; me susceperit . nonme
susciput sed eum qui me misit . ℣ Qui habet
aures audiendi audiat . FERIA VI.
IN illo temp̃ . Factum
est dum complerentur dies assumptionis ihu .
& ipse faciem suam firmauit ut iret inhieru
salem . ℟ Et misit nuntios ante conspectum suum .
℟ Et euntes intrauerunt in ciuitatem samaritano
rum ut parararent illi . ℟ Et non receperunt eum .
quia facies eius erat euntis inhierusalem .
℣ Cumuidissent autem discipuli eius iacobus et
Iohannes dixerunt . ne . uis dicimus ut
ignis descendat decaelo & consumat illos .

sicut helias fecit. Et conuersus increpabat illos dicens. Nescitis cuius spiritus estis. Filius hominis non uenit animas perdere sed saluare. Et abierunt in aliud castellum. DOMI INSEXAGESIMA. S. SEC̄M LVCAM.

In illo tempō. Cum turba plurima conueniret. & de ciuitatibus properarent ad eum. dixit per similitudinē. Exiit qui seminat seminare semen suum. Et dum seminat aliud cecidit secus uiam & conculcatū est. & uolucres cęli comederunt illud. Et aliud cecidit supra petram. & natum aruit. quia non habebat humorem. Et aliud cecidit inter spinas. & simul exortę spinę suffocauerunt illud. Et aliud cecidit in terrā bonam. & ortum fecit fructum centuplum. Hęc dicens clamabat. Qui habet aures audiendi audiat. Interrogabant autē eum discipuli eius. quę esset hęc parabola. Quibus ipse dixit. Nobis datum est nosse mysterium regni dei. cęteris autē in parabolis. ut uidentes non uideant. & audientes non intellegant. Est autē hęc parabola. Semen est uerbum dei. Ui autē secus uiam. hi sunt qui audiunt. deinde uenit diabolus & tollit uerbum de corde

corum . nec redemtes salui fiant. Nam qui supa
peram . hi sunt qui cum audierint cũ gaudio
suscipiunt uerbum . & hi radices non habent . qua
ad tempus credunt . & in tempore temptationis
recedunt . Quod aũt in spinis cecidit . hi sunt
qui audierunt . & a sollicitudinib; & diuitis
& uoluptatibus uitae euntes suffocantur . et
non referunt fructum . Quod aũt in bonam
terram . hi sunt qui in corde bono & optimo
audientes uerbum retinent . Et fructum affe
rent in patientia . Feria iiii. Sc̃m
In illo tẽp̃ . Dixit ih̃c discipulis suis .

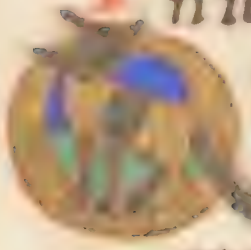

Qui non est mecum contra me est . & qui
non congregat mecum spargit . Ideo di
co uobis . omne peccatum & blasphemia remit
tetur hominibus . sp̃s aũt blasphemie non
remittetur . Et quicunq; dixerit uerbum
contra filium hominis remittetur ei . Qui
aũt dixerit contra sp̃m sc̃m . non remitte
tur ei . neq; in hoc seculo neq; in futuro .
Aut facite arborem bonam & fructũ eius
bonum . aut facite arborem malam & fru
ctum eius malum . Siquidem ex fructu
arbor agnoscatur . Progenies uiperarum .
quomodo potestis bona loqui cum sitis mali .

Ex habundantia enim cordis os loquitur.
Bonus homo. de bono thesauro profert bona.
Et malus homo de malo thesauro profert mala.
Dico autē uobis. quoniā omne uerbū ociosum
quod locuti fuerint homines. reddent rationē
de eo in die iudicii. Ex uerbis enim tuis iustifi
caberis. & ex uerbis tuis condemnaberis.

FERIA·VI· ĪPĒ·S·EVĀ SCDM

In illo tempō. Dicebat iēs discipulis suis.
Videte. quid audiatis. In qua mensura
mensi fueritis remetietur uobis. & adicie
tur uobis. Qui enim habet dabitur illi.
& qui non habet. etiam quod habet auferē
tur abeo. Et dicebat. Sic est regnum dei.
quemadmodum si iaciat homo semen in
terram & dormiat. & exurgat nocte ac
die. & semen germinet. & increscat dum
nescit ille. Vltro enim terra fructificat
primū herbam deinde spicam. deinde
plenum frumentū in spica. Et cum se
produxerit fructus. statim mittit falcē
quoniā adest messis. Et dicebat. Cui
assimulabimus regnum dei? aut cui
parabolę comparabimus illud? Sicut
granum sinapis. quod cum seminatum

fuerit minima . minus est omnibus seminibus
que sunt in terra . Et cum seminatū fuerit
ascendit . & fit maius omnibus holeribus. et
facit ramos magnos . ita ut possint sub umbra
eius aues celi habitare . Et talibus multis
parabolis loquebatur eis uerbum prout pote
rant audire . Sine parabola aut̄e non loque
batur eis . Seorsum aut̄e discipulis suis dis
serebat omnia . DOMINICA IN·L·
SEQ̄ SCI SEC̄·SCM LUCĀ.
In illo temp̄ . Assumpsit ihc̄ duode
cim discipulos suos . & ait illis . Ece ascen
dimus hierosolimam . & consumabuntur
omnia que scripta sunt per prophetas de
filio hominis . Tradetur enī gentibus et
illudetur . & flagellabitur . & conspuetur .
Et postquam flagellauerint occident eū .
& die tertia resurget . Et ipsi nihil horū
intellexerunt . & erat uerbum istud ab
scondritum ab eis . & non intelligebant que
dicebantur . Factum est aut̄e cum ap
propinquaret hiericho . cecus quidam
sedebat secus uiam mendicans . Et cum
audiret turbam pertransuntē . interroga
bat quid hoc esset . Nunciauerunt aut̄e ei .

quod ihc̄ nazarenus transiret . Et clamabat
dicens. Ihū fili dauid . miserere mei . Et qui
prebant . increpabant eum ut taceret . Ipse
uero multomagis clamabat . Fili dauid misere
re mei . Stans aut̄ ihc̄ . iussit eum adduci ad se.
Et cum appropinquasset interrogauit illum di
cens . Quid tibi uis faciam . Et ille dixit .
Dne̅ ut uideam . Et ihc̄ dixit illi . Respice .
fides tua te saluum fecit . Et confestim uidit.
et sequebatur illum magnificans deū . Et om
nis plebs ut uidit dedit laudem deo .

FERIA IIII. SCĪM ALEXIS C.

In illo temp̄. Dixit ihc̄ discipulis suis .
Cum ieiunatis . nolite fieri sicut hypocrite
tristes. Demoliuntur enim facies suas .
ut pareant hominibus ieiunantes. Amen
dico uobis . quia receperunt mercedem suam.
Tu aut̄ cum ieiunas . unge caput tuum et
faciem tuam laua . ne uideariś hominibus
ieiunans . sed patri tuo qui est in abscoso .
Et pater tuus qui uidet in abscoso reddet
tibi . Nolite thesaurizare uobis thesauros
in terra ubi erugo & tinea demolitur . & ubi
fures effodiunt & furantur . Thesaurizate
aut̄ uobis thesauros in cęlo . ubi neq; erugo

neq; tinea demolitur. & ubi fures non effodi
unt nec furantur. Vbi enim est thesaurus tuus.
ibi est & cor tuum. FERIA QVINTA.
SEQVENTI SCI EV SCDM MATHEV.
In illo temp. Dixit ihc discipulis suis.
Audistis quia dictum est. diliges proximum
tuum & odies inimicum tuu. Ego aut
dico uobis. diligite inimicos uestros. benefaci
te his qui uos oderunt. Et orate pro sequen
tibus & calumniantibus uos. ut sitis filii pa
tris uestri qui in caelis est. qui solem suum
oriri facit sup bonos & malos. & pluit super
iustos & iniustos. Si enim diligitis eos qui
uos diligunt. quam mercedem habebitis.
Nonne & publicani hoc faciunt. Et si salu
taueritis fratres uestros tantum. quid am
plius facitis. Nonne & ethnici hoc faciunt.
Estote ergo & uos perfecti. sicut & pater
uester caelestis perfectus est. Attendite.
ne iusticiam uestram faciatis coram hom
inibus ut uideamini ab eis. alioquin mer
cedem non habebitis apud patrem uestrum qui
in caelis est. Cum ergo facis elemosinam.
noli tuba canere ante te. sicut hypocrite fa
ciunt in synagogis & in uicis. ut honorificen

tur abhominibus. ¶ Amendico uobis. recepe
runt mercedem suam. ¶ Te aute faciente elemo
synam. nesciat sinistra tua quid faciat dexte
ra tua. ut sit elemosyna tua inabsconso. Et
pater tuus qui uidet inabsconso redder tibi.

FERIA VI. SCI MATHEI.

In illo temp. Dixit ihc discipulis suis.
Cum oratis non eritis sicut hypocrite. qui
amant in synagogis & in angulis platea
rum stantes orare. ut uideantur abhominibs.
Amendico uobis. recepe runt mercedem suam.
¶ Tu aute cum orabis intra in cubiculum tuum. et
clauso ostio tuo ora patrem tuum inabsconso.
Et pater tuus qui uidet inabsconso redder tibi.
¶ In orantes aute nolite multum loqui sicut eth
nici. Putant enim quod in multiloquio suo
exaudiantur. Nolite ergo assimulari eis.
Scit enim pater uester quid opus sit uobis.
ante quam petatis eum.

SABBATO. SCI MARCI.

In illo temp. Cum sero esset. erat nauis
in medio mari. & ihc solus in terra. Et vi
dens eos laborantes in remigando. erat enim
uentus contrarius eis. Et circa quarta uigi
lia noctis uenit ad eos ambulans super

mare . & uolebat pertrire eos . Illi uero uidentes eum ambulantē sup mare . putauerūt fantasma esse . & exclamauerunt . Omnes enī eum uiderunt & conturbati sunt . Et statim locutus est cum eis & dixit illis . Confidite . ego sum . nolite timere . Et ascendit ad illos in nauim . & cessauit uentus . Et plus magis intra se stupebant . Non enim intellexerant de panibus . erat enim cor illorum obcecatum . Et cum transfretassent . peruenerunt in terrā genesareth . & applicuerunt . Et cum egressi essent de naui . continuo cognouerunt eum . Et circumeuntes uniuersam regionem illam . coeperunt in grabatis eos qui se male habebāt circumferre . ubi audiebant eum esse . Et quocumq: introibat in uicos uel in uillas aut ciuitates . in plateis ponebant infirmos . et deprecabantur eum . ut uel fimbriam uestimenti eius tangerent . Et quotquot tangebant eum salui fiebant .

DOMINICA IN QVADRAG. S. MATHEI.
ILLO TEMP. DVCTVS EST IHS

indesertum aspiritu. ut temptaretur adia
bolo. Et cum ieunasset quadraginta dieb⁹
& quadraginta noctibus postea esurit. Et
accedens temptator dixit ei. Si filius dei es.
dic ut lapides isti panes fiant. Qui respon
dens dixit. Scriptum est. non in solo pane
uiuit homo. sed in omni uerbo quod procedit
de ore dei. Tunc assumpsit eum diabolus in
sanctam ciuitatē. & statuit eum supra pinna
culum templi. & dixit ei. Si filius dei es.
mitte te deorsum. Scriptum est enim. quia
angelis suis mandauit de te. & in manibus
tollent te. ne forte offendas ad lapidem pe
dem tuum. Ait illi ihc. Rursum scriptū
est. non tentabis dn̄m deum tuū. Iterū
assumpsit eum diabolus in montem excelsum
ualde. & ostendit ei omnia regna mundi et
gloriam eorū. & dixit illi. Hec omnia tibi
dabo. si prouidens adoraueris me. Tunc di
xit ei ihc. Vade satana. Scriptum est
enim. dn̄m deū tuum adorabis. & illi soli
seruies. Tunc reliquit eum diabolus. & ecce
angeli accesserunt & ministrabant ei.

FER. II. ℣ SCM MATH.

IN illo tempꝰ. DIXIT IHC discipulis suis. Cum uenerit filius hominis in maiestate sua & omnes angeli cum eo. tunc sedebit sup sedem maiestatis suę. & congregabuntur ante eum omnes gentes. & separabit eos ab inuicem. sicut pastor segregat oues ab hedis. Et statuet oues quidem ad dexteris suis. hedos autē a sinistris. Tunc dicet rex his qui ad dexteris eius erunt. Venite benedicti patris mei. possidete paratum uobis regnū a constitutione mundi. Esurii enim. & dedistis mihi manducare. Sitiui. & dedistis mihi bibere. Hospes eram. & collegistis me. Nudus. & operuistis me. Infirmus. et uisitastis me. In carcere eram. & uenistis ad me. Tunc respondebunt ei iusti dicentes. Dne. quando te uidimus esurientē & pauimus. sitientem & dedimus tibi potum. Quando autē te uidimus hospitem & collegimus te. aut nudum & cooperuimus te. Aut quando te uidimus infirmum aut in carcere & uenimus ad te. Et respondens rex dicet illis. Amen dico uobis. quamdiu fecistis uni de his fratribus meis mini

mi mihi feciſtis. Tunc dicet & his qui a si
niſtris eius erunt. Discedite ame male
dicti in ignem aeternum. qui paratus
est diabolo & angelis eius. Sitiui enim.
& non dediſtis mihi manducare. Sitiui.
& non dediſtis mihi potum. Hospes eram.
& non collegiſtis me. Nudus. & non ope
ruiſtis me. Infirmus & in carcere. & no
uiſitaſtis me. Tunc respondebunt ei et
ipsi dicentes. Domine. quando te uidimus
esurientem. aut sitientem. aut hospitem.
aut nudum. aut infirmum. uel in car
cere. & non ministrauimus tibi. Tunc
respondebit illis dicens. Amen dico uo
bis. quamdiu non feciſtis uni de minori
bus his. nec mihi feciſtis. Et ibunt hi in
supplicium aeternum. iusti autem in
uitam aeternam. FERIA·III·
In illo tempore. SCDM MATH.
Cum intraſſet ihc hierosolymam. com
mota est uniuersa ciuitas dicens.
Quis est hic. Populi autem dicebant.
Hic est ihc propheta a nazareth galileae.
Et intrauit ihc in templum dei. & eiciebat
omnes uendentes & ementes in templo.

Et mensas nummulariorum & cathedras ven
dentium columbas euertit. & dicit eis. Scri
ptum est. domus mea domus orationis uoca
bitur. uos autem fecistis illam spelunca la
tronum. Et accesserunt ad eum cęci & clau
di in templo. & sanauit eos. Videntes au
tem principes sacerdotum & scribę mirabi
lia quę fecit. & pueros clamantes in templo
& dicentes. osanna filio dauid. indignati
sunt & dixerunt ei. Audis quid isti dicunt.
Ihc aut dixit eis. Utiq; Nunquam legi
stis. quia ex ore infantium & lactentium
perfecisti laudem. Et relictis illis. abiit
foras extra ciuitatem in bethaniam. ibiq;
docebat eos de regno dei. FER IIII
SEQ AS E S DE ATH
In illo tęmp accesserunt ad ihm
scribę & pharisei dicentes. Magister. uo
lumus a te signum uidere. Qui respon
dens ait illis. Generatio mala & adul
tera signum quęrit. & signum non dabi
tur ei nisi signum ionae prophetę. Sicut
enim fuit ionas in uentre coeti tribus di
ebus & tribus noctibus. sic erit filius homi
nis in corde terrę tribus diebus & tribus

noctibus. Cum nimuntq; surgent inuudi
cio cum generatione ista & condempnabunt
eam. qua pocnitentiam egerunt inpredi
catione ionae. Et ecce plusquam iona hic.
Regina austri surget inudicio cum genera
tione ista & condempnabit eam. qua uenit
a finibus terrq; audire sapientiam salomonis.
Et ecce plusquam salomon hic. Cum aute
inmundus spiritus exierit abhomine. am
bulat per loca arida. quetens requiem et
nonnuenit. Tunc dicit. Reuertar indo
mum meam unde exiui. Et uenies in
uenit uacantem. scopis mundatam & or
natam. Tunc uadit & assumit septem ali
os spiritus secum nequiores se. & intrantes
habitant ibi. Et fiunt nouissima homi
nis illius peiora prioribus. Sic erit & ge
nerationi huic pessimq. Adhuc eo loquen
te adturbas. ecce mater eius & fratres sta
bant foris quetentes loqui ei. Dixit aute
ei quidam. Ece mater tua & fratres tui
foris stant quetentes te. Et ipse respon
dens dicenti sibi ait. Quis est mater mea.
& qui sunt fres mei. Et extendens ma
num in discipulos suos dixit. Ece ma

ter mea & frs mei. Quicunq; enī fecerit
uoluntatem patris mei qui in celis est.
ipse meus & frater & soror & mater est.
FERIA·V· SCĪ IOHĀIS
In illo tempō. Dicebat ihc ad eos
qui crediderunt ei iudeos. Si manseri
tis in sermone meo. uere discipuli mei
eritis. & cognoscetis ueritatē. & ueritas
liberabit uos. Responderunt ei. Semen
abrahe sumus. & nemini seruiuimus un
quam. quomodo tu dicis. liberi eritis.
Respondit eis ihc. Amen amen dico uobis.
quia omnis qui facit peccatum seruus est
peccati. Seruus aut̄ non manet in domo
in aeternū. filius aut̄ manet in aeternū.
Si ergo filius uos liberauerit. uere liberi
eritis. Scio quia filii abrahe estis. sed que
ritis me interficere. quia sermo meus non
capit in uobis. Ego quod uidi apud pa
trem loquor. & uos que uidistis apud pa
trem uestrum facitis. Responderunt et
dixerunt ei. Pater noster abraham est.
Dicit eis ihc. Si filii abrahe estis. opera
abrahe facite. Nunc aut̄ queritis me
interficere. hominem qui ueritatē locu

tus ſum uobis quam audiui adeo Ioc
abraham nonfecit. uos facitis opera patris
uestri. Dixerunt itaq; ei. Nos ex formi
catione nonsumus nati. unum patrem
habemus deū. Dixit ergo eis ihc. Si dns
pater uester esset diligeretis itaq; me.
Ego enī ex deo processi & uenī. Neq; enī
a me ipso uenī. sed ille me misit. Quare
re loquelam meā noncognoscitis. Quia
nonpotestis audire sermonē meū. Vos
ex patre diabolo estis. & desideria eius
uultis facere. Ille homicida erat ab in
itio & in ueritate nonstetit. quia non
est ueritas in eo. Cum loquitur menda
cium ex propriis loquitur. quia men
dax est & pater eius. Ego autē quia
ueritatē dico nonceredtis mihi. Quis
ex uobis arguet me de peccato. Si ueri
tatē dico. quare nonceredtis mihi. Qui
est ex deo uerba dei audit.

FERIA·VI· SCŪM IOHĒM

In illo tempō. Erat dies festus iudeorū.
& ascendit ihc hierosolimam. Est autē
hierosolima probatica piscina quę cog
nominatur hebraice bethsaida. quinq;

porticus habens. In his iacebat multi
tudo magna languentiu. caecorum.
claudorum. aridorum. expectantium
aque motum. Angelus enim dñi secun
tempus descendebat in piscinam & move
batur aqua. Et qui prior descendisset
in piscinam post motionē aque. sanus
fiebat a quocunq; tenebatur infirmitate.
Erat autē quidam homo ibi triginta &
octo annos habens in infirmitate sua.
Hunc cum vidisset ihc iacentem. & cogno
uisset quia multū iam tempus habet. di
cit ei. Vis sanus fieri. Respondit ei lan
guidus. Dne. hominem non habeo. ut
cum turbata fuerit aqua mittat me in
piscinam. Dum venio ego. alius
ante me descendit. Dicit ei ihc. Sur
ge. tolle grabatū tuū & ambula. Et sta
tim sanus factus est homo. & sustulit
grabatum suū & ambulauit. Erat au
tem sabbatum illo die. Dicebant ergo
iudei illi qui sanatus fuerat. Sabbatū
est. non licet tibi tollere grabatū tuum.
Respondit eis. Qui me sanum fecit ille
mihi dixit. tolle grabatū tuū & ambu

la. Interrogauerunt ergo eum. Qui est
ille homo qui dixit tibi. tolle grabattum
tuu & ambula. Ille autē qui sanus fuerat
effectus nesciebat quis esset. Ihc autem
declinauit turba constituta in loco. Post-
ea inuenit eum ihc in templo. & dixit ei.
Ecce sanus factus es. iam noli peccare. ne
deterius tibi aliquid contingat. Abiit
ille homo & nuntiauit iudeis. quia ihc
esset qui fecit eum sanum. SABBATO.
SEQ ASCI. EC SCDM MATH
In illo tempō. Assumpsit ihc petrum
& iacobum & iohannem fratrē eius. & du
cit illos in montē excelsum seorsum. et
transfiguratus est ante eos. Et resplen
duit facies eius sicut sol. uestimenta au
tem eius facta sunt alba sicut nix. Et
ecce apparuit illis moÿses & helias cum
eo loquentes. Respondens autē petrus
dixit ad ihm. Dne. bonū est nos hic
esse. Si uis faciamus hic tria tabernacu
la. tibi unum. moÿsi unum. & helie
unum. Adhuc eo loquente. ecce nubes
lucida obumbrauit eos. Et ecce uox de
nube dicens. Hic est filius meus dilectus.

inquo mihi complacui. ipsum audite.
Et audientes discipuli ceciderunt in faci
es suas & timuerunt valde. Et accessit
ihc & tetigit eos. dixitq; eis. Surgite.
& nolite timere. L euantes aute oculos
suos neminē viderunt nisi solum ihm.
Et descendentibus illis de monte. precepit
eis ihc dicens. Nemini dixeritis visio
nem. donec filius hominis a mortuis re
surgat. Dom̄ .xi. Secūm Matth̄.
In illo tempō. Egressus ihc. secessit in
partes tyri & sydonis. Et ecce mulier
chananea a finibus illis egressa. clama
vit dicens ei. Miserere mei dne fili da
vid. filia mea male a demonio vexatur.
Qui non respondit ei verbum. Et accedē
tes discipuli eius. rogabant eum dicentes.
Dimitte eam. quia clamat post nos. Ipse
aute respondens ait. Non sum missus.
nisi ad oves que perierunt domus israhel.
At illa venit. & adorauit eum dicens. Dne.
adiuua me. Qui respondens ait. Non est
bonum sumere panem filiorū & mittere
canibus. At illa dixit. Etiam dne.
Nam & catelli edunt de micis. que cadūt

demensa dnorum suorum . Tunc respondens
ihc . ait illi . O mulier. magna est fides tua .
fiat tibi sicut uis. Et sanata est filia eius ex
illa hora . Et ait. Et ueniens in domum
n illo temp . Dixit ihc turbis iudeorum.
go uado & quaretis me. & in peccato uestro
moriemini . Quo ego uado . uos non potes
tis uenire . Dicebant ergo iudei . Nun
quid interficiet semetipsum . quia dicit .
quo ego uado uos non potestis uenire . Et
dicebat eis . Uos de deorsum estis . ego de
supernis sum . Uos de hoc mundo estis .
ego non sum de hoc mundo . Dixi ergo
uobis . quia moriemini in peccatis uestris.
Si enim non credideritis quia ego sum . mo
riemini in peccato uro . Dicebant ergo ei
iudei . Tu quis es . Dixit eis ihc . Princi
pium . qui & loquor uobis . Multa habeo
de uobis loqui & iudicare . sed qui misit
me uerax est . & ego que audiui ab eo .
haec loquor in mundo . Et non cognouе
runt quia patrem eis dicebat . Dixit er
go eis ihc . Cum exaltaueritis filium ho
minis . tunc cognoscetis quia ego sum . et
a me ipso facio nihil . sed sicut docuit me

patrē hæc loquor. Et qui me misit mecum
est. & non reliquit me solum. quia ego quę
placita sunt ei facio semper.

Factū. Et Sedē Matutinū.
Nillo tempō. Locutus est ihc adturbas
& ad discipulos suos dicens. Sup cathedrā
moysi sederunt scribę & pharisei. Omnia
ergo quęcūq; dixerint uobis seruate & fa
cite. secundū opera uero eorū nolite facere.
Dicunt enī. & non facunt. Ligant autē
onera grauia & importabilia. & imponūt
in humeros hominū. digito autē suo nolunt
ea mouere. Omnia uero opera sua faciūt.
ut uideantur ab hominibus. Dilatant
enim phylacteria sua. & magnificant
fimbrias. Amant autē primos recubitus
in cenis. & primas cathedras in sȳnago
gis. & salutationes in foro. & uocari ab
hominibus rabbi. Vos autē nolite uoca
ri rabbi. unus est enim magister uester.
omnes autē uos fratres estis. Et patrem
nolite uocare uobis super terrā. unus est
enī pater uester qui in cęlis est. Nec uo
cemini magistri. quia magister uester
unus est xp̄c. Qui maior est uestrum.

ent minister uester. Qui autē se exaltauerit humiliabitur. & qui se humiliauerit exaltabitur. FERIA III. SCDM
In illo tēp. Ascendens MATHEV.
ihc hierosolimam. assumpsit duodecim discipulos secreto. & ait illis. Ecce ascendimus hierosolimā. & filius hominis tradetur principibus sacerdotū & scribis. et condemnabunt eum morte. Et tradent eum gentibus ad deludendū. & flagellandum. & crucifigendū. & tertia die resurget. Tunc accessit ad eū mater filiorum Zebedei cum filiis suis. adorans & petens aliquid abeo. Qui dixit ei. Quid uis? Ait illi. Dic ut sedeant hi duo filii mei. unus ad dexteram tuam. & alius ad sinistram in regno tuo. Respondens autē ihc dixit. Nescitis quid petatis. Potestis bibere calicem quem ego bibiturus sū. Dicunt ei. Possumus. Ait illis. Calicē quidem meū bibetis. sedere autē ad dextram mea & sinistram non est meum dare uobis. sed quibus paratum est a patre meo. Et audientes decem. indignati sunt de duobus fratribus. Hē autē uo

caut eos adse &ant. Sens quia princi
pes grimum dominantur eorū. &qui ma
iores sum potestate exercent in eos. Non
ita erit inter uos. Sed quicung; uoluerit
inter uos maior fieri. sit uester minister.
Et qui uoluerit inter uos primus esse. erit ue
ster seruus. Sicut filius hominis non uenit
ministrari sed ministrare. &dare animam
suam redemtionē pro multis.

FERĪ. V. SCĪ IOHANNIS.

Nullo tempō. Quid ihc turbis iudeorū.
Non possum ego a me ipso facere quicquam.
Sicut audio iudico. & iudicium meū iustū
est. quia non quero uoluntatē meam. sed
uoluntatē eius qui me misit. Si ego testi
monium perhibeo de me ipso. testimonium
meū non est uerum. Alius est qui testimo
nium perhibet de me. & scio quia uerum
est testimoniū quod perhibet de me. Vos
misistis ad iohannem. & testimonium
perhibuit ueritati. Ego autē non abho
mine testimoniū accipio. sed hec dico
ut uos salui sitis. Ille erat lucerna ardens
& lucens. uos autē noluistis ad horam
exultare in luce eius. Ego autē habeo te

ſtimonium maius iohanne. Opera enī
que dedit mihi pater ut perficiam ea.
ipſa opera teſtimoniū perhibent deme.
quia pater me miſit. Et qui me miſit
pater. ipſe teſtimoniū perhibet deme.
Neq; uocem eius unquam audiſtis. neq; ſpe
ciem eius uidiſtis. Et uerbum eius non
habetis manens. quia quem mi
ſit ille huic uos non creditis. Scrutami
ni ſcripturas. in quibus uos putatis uitā
aeternam habere. & ille ſunt que teſti
monium perhibent deme. Et non uul
tis uenire ad me. ut uitam habeatis.
Claritatem ab hominibus non accipio. ſed
cognoui uos. quia dilectionē dei non ha
betis in uobis. Ego ueni in nomine pa
tris mei. & non accepiſtis me. Si alius
ueniet in nomine ſuo. illum accipietis.
Quomodo poteſtis uos credere. qui glo
riam ab inuicem accipitis. & gloriam
que a deo ſolo eſt non quaeritis. Nolite
ergo putare. quia ego accuſaturus ſim
uos apud patrem. Eſt qui accuſat uos.
moyſes in quo uos ſperatis. Si enī cre
deretis moyſi. crederetis forſitan et

mihi. Deme cui ille scripsit. Si autē illuis litteris non creditis. quomodo meis uerbis credetis. FERIA VI. SEQVEN SCI EVĀ S MATHEI. Nullo tempō. Dixit ihc discipulis suis & turbis iudeorum parabolam hanc. Homo erat paterfamilias. qui plantauit uineam. & sepem circumdedit ei. Et fodit in ea torcular. & aedificauit turrī. & locauit eam agricolis. & peregre profectus est. Cum autē tempus fructuum appropinquasset. misit seruos suos ad agricolas. ut acciperent fructus eius. Et agricolę apprehensis seruis eius. alium ceciderunt. alium occiderunt. alium uero lapidauerunt. Iterum misit alios seruos. plures prioribus. Et fecerunt illis similiter. Nouissime autē. misit ad eos filium suū dicens. Uerebuntur filium meum. Agricolę autē uidentes filium. dixerunt inter se. hic est heres. uenite occidamus eum. & habebimus hereditatē eius. Et apprehensum eum. eiecerunt extra uineam & occiderunt. Cum autem uenerit dñs uinee.

quid faciet agricolis illis. Cui illi. alos male perdet. & uineam suam locabit aliis agricolis qui reddant ei fructum temporibus suis. Dicit illis ihc. Num quã legistis inscripturis. lapidem quẽ reprobauerunt edificantes. hic factus est in capite anguli. a dño factum est istud. & est mirabile oculis nostris. Ideo dico uobis. quia auferetur a uobis regnum dei. & dabitur genti facienti fructus eius. Et qui ceciderit super lapidem istum confringetur. super quẽ uero ceciderit comminuet eum. Et cum audissent principes sacerdotũ & pharisei parabolas eius. cognouerunt quod de ipsis diceret. Et quærentes eum tenere timuerunt turbas. quoniã sicut prophetam eum habebant. SABBATO SANCTO. SCRIPTA SECUNDA LECTIO. In illo tempore. Dixit ihc discipulis suis. Homo quidam habuit duos filios. & dixit adolescentior ex illis patri. Pater. da mihi portionem substantiæ quæ me contingit. Et diuisit illis substantiam. Et non post multos dies. congregatis om

nibus adolescentior filius peregre profec
tus est in regione longinquam. & ibi dis
sipauit substantiā suam uiuendo luxu
riose. Et postquā omnia consummasset.
facta est fames ualida in regione illa. et
ipse coepit egere. Et abiit. & adhesit
uni ciuium regionis illius. & misit illum
in villam suā ut pasceret porcos. Et cupi
ebat implere uentrem suum de siliquis
quas porci manducabant. & nemo illi
dabat. In se autē reuersus dixit. Quan
ti mercenarii in domo patris mei habun
dant panibus. ego autē hic fame pereo.
Surgam & ibo ad patrem meum. & dicam
ei. Pater. peccaui in cęlum & coram te.
iam non sum dignus uocari filius tuus.
fac me sicut unum ex mercenariis tuis.
Et surgens. uenit ad patrem suum. Cum
autē adhuc longe esset. uidit illum pa
ter ipsius. & misericordia motus est. & ac
curens cecidit sup collum eius. & osculā
tus est eum. Dixitq; ei filius. Pater.
peccaui in cęlum & coram te. iam non sum
dignus uocari filius tuus. Dixit autē
pater ad seruos suos. Cito proferte stolā

primam . & induite illum . & date anu
lum in manū eius. & calciamenta in pedes
eius. Et adducite uitulum saginatum .
& occidite . & manducemus & epulemur.
quia filius meus hic mortuus erat & reuixit.
perierat & inuentus est . Et coeperunt epu
lari . Erat autē filius eius senior in agro .
Et cum uenisset & appropinquasset domui .
audiuit symphoniam & chorum . & uoca
uit unum de seruis . & interrogauit quae
haec essent . Iq; dixit illi . Frater tuus
uenit . & occidit pater tuus uitulum sagi
natum . quia saluum illum recepit . Indig
natus est autē . & nolebat introire . Pater
ergo illius egressus . coepit rogare eum .
At ille respondens . dixit patri suo . Ece
tot annis seruio tibi . & nunquā mandā
tum tuum preteriui . & nunquā dedisti
mihi hedum . ut cum amicis meis epularer.
Sed postquā hic filius tuus qui deuorauit
substantiam suam cum meretricibus ue
nit . occidisti illi uitulum saginatum .
Et ipse dixit illi . Fili . tu semper mecū
es . & omnia mea tua sunt . epulari autē
& gaudere oportebat . quia frater tuus

hic mortuus fuerit & reuixerit. perierit
& inuentus est. DOMINICA
SEXTA scd̄m lucā.
Nillo temp. Erat ihc eiciens demon
ium. & illud erat mutū. Et cum eiecisset
demonium locutus est mutus. & admira
te sunt turbe. Quidam eō ex eis dixerūt.
In beelzebub principe demoniorū eicit de
monia. Alii tentantes. signum quę
rebant abeo. Ipse autē ut uidit cogi
tationes eorum. dixit eis. Omne regnū
in seipsum diuisum desolatur. & do
mus supra domū cadit. Si autē & sata
nas in seipsum diuisus est. quomodo
stabit regnum ipsius. quia dicitis in
beelzebub eicere me demonia. Si autē
ego in beelzebub eicio demonia. filii ue
stri in quo eiciunt. Ideo ipsi iudices ue
stri erunt. Porro. si in digito dei eicio
demonia. profecto peruenit in uos reg
num dei. Cum fortis armatus custo
dit atrium suū. in pace sunt ea quę
possidet. Si autē fortior illo sup ue
niens uicerit eum. uniuersa arma ei
us auferet in quibus confidebat. & spo

lia eius distribuet. Qui non est mecum
aduersum me est. & qui non colligit me
cum dispergit. Cum immundus spi
tus exierit ab homine. ambulat per lo
ca inaquosa querens requiem. & non
inueniens dicit. Reuertar in domum
meam unde exiui. Et cum uenerit.
inuenit scopis mundatam & ornatam.
Et tunc uadit. & assumit septem ali
os spiritus nequiores se. & ingressi ha
bitant ibi. & sunt nouissima hominis
illius peiora prioribus. Factum est
autē cum hec diceret. extollens uocem
quedam mulier de turba dixit illi.
Beatus uenter qui te portauit. &
ubera que suxisti. Ille dixit.
Quinimmo. beati qui audiunt ver
bum dei. & custodiunt illud.

FERIA·II· SCDM LVCAM.

In illo tempō. cum conuenissent pharisei
ad ihm. Quanta audiuimus facta
in capharnaū. fac & hic in patria tua.
Ait autē. Amen dico uobis. quia ne
mo propheta acceptus est in patria sua.
In ueritate dico uobis. multe uidue eran

mdiebus helie misiabel . quando clau
sum est celum annis tribus & mensibus
sex . cum facta esset fames magna in omni
terra . & ad nullam illarū missus est hely
as . nisi in sarepta sydonie ad mulierem
viduam . Et multi leprosi erant in israhel
sub heliseo propheta . & nemo eorum mun
datus est nisi naaman syrus . Et repleti
sunt omnes in synagoga ira . hec audien
tes . Et surrexerunt . & eiecerunt illum
extra ciuitatē . & duxerunt illum usq; ad
supercilium montis supra quem ciuitas
illorū erat edificata . ut precipitarent eū.
ipse autē transiens . per medium illorum
ibat . F E R · III · S · E Q · S · E · S C D M
N illo tempō . R espiciens A D A T H E V
ihc discipulos suos . dixit symoni petro .
Si peccauerit in te frater tuus . vade et
corripe eum inter te & ipsum solum .
Si te audierit . lucratus eris fratrem
tuū . Si autē te non audierit . adhibe
tecum adhuc unū uel duos . ut in ore du
orum uel trium testium stet omne ver
bum . Quod si non audierit eos . dic ec
clesie . Si autē ecclesiam non audierit .

sit tibi sicut ethnicus & publicanus. Amen
dico uobis. quecūq; alligaueritis sup terrā.
erunt ligata & in cęlo. Et quecunq; solue
ritis super terrā. erunt soluta & in cęlo.
Iterum dico uobis. quia si duo ex uobis con
senserint sup terram. de omni re quamcūq;
petierint fiet illis a patre meo qui in cęlis
est. Vbi enī sunt duo uel tres congregati
in nomine meo. ibi sum in medio eorum.
Tunc accedens ad eum petrus dixit. Dñe.
quoties peccabit in me frater meus. & di
mittam ei. usq; septies. Dicit illi ihc.
Non dico tibi usq; septies. sed usq; septu
agies septies. In illo tēp. Accesserunt ad ihm abbates & pharisei
dicentes. Quare discipuli tui transgredi
untur traditionē seniorum. Non enim
lauant manus suas cum panem manducant.
Ipse autē respondens ait illis. Quare et
uos transgredimini mandatū dei propter
traditionem uestram. Nam deus dixit.
Honora patrem tuū & matrem. & qui ma
ledixerit patri uel matri morte moriatur.
Vos autē dicitis. Quicūq; dixerit patri

uel matri. munus quodcunq; est exme
tibi prodesse & honorificabit patrem
suum aut matrem suam. Et irritum feci
stis mandatū dei propter traditionē uestram.
Hypocrite. bene prophetauit de uobis
esaias dicens. Populus hic labiis me hono
rat. cor autē illorū longe est a me. Sine
causa autem colunt me. docentes doctrinas
& mandata hominum. Et conuocatis
ad se turbis dixit eis. Audite & intelle
gite. Non quod intrat in os coinquinat
hominem. sed quod procedit ex ore hoc
coinquinat hominē. Tunc accedentes dis
cipuli eius dixerunt ei. Scis quia pha
risei audito hoc uerbo scandalizati sunt.
Et ille respondens ait. Omnis plantatio
quam non plantauit pater meus celestis
eradicabitur. Sine illos. ceci sunt du
ces cecorum. Cecus autē si ceco ducatū
prestet. ambo in foueam cadunt. Respon
dens autē petrus dixit ei. Edissere no
bis parabolam istam. At ille dixit. Ad
huc & uos sine intellectu estis. Non intel
ligitis quia omne quod in os intrat in
uentrem uadit. & in secessum emittitur.

Quae autē procedunt de ore de corde ex
eunt. & ea coinquinant hominem. De cor
de enī exeunt cogitationes malę. homici
dia. adulteria. fornicationes. furta. fal
sa testimonia. blasphemię. Hęc sunt
quę coinquinant hominem. Non lotis
autē manibus manducare. non coinqui
nat hominem. fēria .v.

Seqūs. In illo tēp̄. Cū audisset ihc̄ turbas. heal.
Operamini non cibum qui perit. sed qui
permanet in uitam aeternam. quē filius
hominis dabit uobis. Hunc enī pater
signauit deus. Dixerunt ergo ad eum.
Quid faciemus ut operemur opera dei.
Respondit ihc̄ & dixit eis. Hoc est opus
dei. ut credatis in eum quem misit ille.
Dixerunt ergo ei. Quod ergo tu facis
signum ut uideamus & credamus tibi.
Quid operaris. Patres nostri manduca
uerunt manna in deserto sicut est. Panē
de cęlo dedit eis manducare. Dixit er
go eis ihc̄. Amen dico uobis. non mo
ysēs dedit uobis panem uerū de cęlo.
sed pater meus dat uobis panem uerum

decelo. Pamsem dei est. qui descendit
decaelo dedit uitam mundo. Dixerunt
ergo adeum. Dne. semper da nobis pa
nem hunc. Dixit autē eis ihc. Ego sū
panis uitae. qui uenit adme nonesuriet.
Et qui credit inme nonsitiet umquam.

FERĀ·VI· SEQVENTI·S·E·SCŌM
Nillo tempō. Venit IOHANNĒ·
ihc inciuitatem samarie que dicitur
sichem. uxta predium quod dedit ia
cob filio suo ioseph. Erat autē ibi fons
iacob. Ihc ergo fatigatus ex itinere.
sedebat sic sup fontem. Hora erat qua
si sexta. Venit mulier desamaria hau
rire aquam. Dicit ei ihc. Da mihi
bibere. Discipuli enī eius abierunt in
ciuitatem. ut cibos emerent. Dicit er
go ei mulier illa samaritana. Quomo
do ergo tu iudeus cum sis. bibere ame
posesis que sum mulier samaritana?
Non enī coutuntur iudei samaritanis.
Respondit ihc & dixit ei. Si scires
donum dei. & quis est qui dicit tibi da
mihi bibere. tu forsitan petisses abeo
& dedisset tibi aquam uiuam. Dicit

ei mulier. Dñe. neq; inquo haurias habes. & puteus altus est. Unde ergo habes unam aquam. Nunquid tu maior es patre nr̄o iacob qui dedit nobis puteum. & ipse ex eo bibit et filii eius & pecora eius. Respondit ihc & dixit ei. Omnis qui bibit ex aqua hac. sitiet iterum. qui aut̄e biberit ex aqua quam ego dabo ei non sitiet in aeternum. sed aqua quam ego dabo ei fiet in eo fons aquae salientis in uitam aeternam. Dicit ad eum mulier. Dñe. da mihi hanc aquam ut non sitiam. neq; veniam huc haurire. Dicit ei ihc. Vade voca uirum tuum & veni huc. Respondit mulier & dixit. Non habeo uirum. Dicit ei ihc. Bene dixisti. quia non habeo uirum. Quinq; enim uiros habuisti. & nunc quem habes non est tuus uir. Hoc uere dixisti. Dicit ei mulier. Dñe. uideo quia propheta es tu. Patres nostri in monte hoc adorauerunt. & uos dicitis. quia in hierosolimis est locus ubi adorare oportet. Dicit ei ihc. Mulier

er. crede mihi. quia uenit hora quando
neq; in monte hoc neq; in hierosolimis
adorabitis patrem. Vos adoratis quod
nescitis. nos adoramus quod scimus. quia
salus ex iudeis est. Sed uenit hora & nunc
est. quando ueri adoratores adorabunt
patrem in spiritu & ueritate. Nam &
pater tales quaerit qui adorent eum.
Spiritus est deus. & eos qui adorant eum
in spiritu & ueritate oportet adorare.
Dicit ei mulier. Scio quia messias uenit,
qui dicitur xpc. Cum ergo uenerit.
ille nobis annuntiabit omnia. Dicit ei
ihc. Ego sum. qui loquor tecum. Et con
tinuo uenerunt discipuli eius. & mira
bantur quia cum muliere loquebatur.
Nemo tamen dixit. quid quaeris aut
quid loqueris cum ea. Reliquit ergo
ydriam suam mulier. & abiit in ciuitatem
& dicit illis hominibus. Venite & uide
te hominem. qui dixit mihi omnia
quecunq; feci. Numquid ipse est xpc.
Exierunt de ciuitate. & ueniebant ad
eum. Interea rogabant eum discipuli
dicentes. Rabbi manduca. Ille autem

dixit eis. Ego cibum habeo manducare. quem uos nescitis. Dicebant ergo discipuli ad inuicem. Numquid aliquis attulit ei manducare. Dicit eis ihc. Meus cibus est. ut faciam uoluntatem eius qui misit me. ut perficiam opus eius. Nonne uos dicitis. quod adhuc quatuor menses sunt & messis uenit. Ecce dico uobis. leuate oculos uestros. & uidete regiones quia albae sunt iam ad messem. Et qui metit mercedem accipit. & congregat fructum in uitam aeternã. ut & qui seminat simul gaudeat & qui metit. In hoc enim est uerbum uerum. quia alius est qui seminat. & alius est qui metit. Ego misi uos metere. quod non laborastis. In labores eorũ introistis. Ex illa autẽ illa multi crediderunt in eum de ciuitate samaritanorum. propter uerbum mulieris testimonium perhibentis. quia dixit mihi omnia quaecumq; feci. Cum uenissent ergo ad illum samaritani. rogauerunt eum ut ibi

manerit . Et manſit ibi duos dies . Et
multo plures crediderunt propter ſermo
nem eius . Et mulieri dicebant . quia
iam non propter tuam loquelam credimus.
Ipſi enim audiuimus & ſcimus . quia hic
eſt uere ſaluator mundi .

SABBATO SCŌM IOHĀM

In illo tēp̄ . Perrexit ihc in montem
oliueti . & diluculo rursum uenit in tem
plum . Et omnis populus uenit ad eum.
& ſedens docebat eos . Adducunt autē
scribe & pharisei mulierem in adulterio
deprehenſam . & ſtatuerunt eam inme
dio & dixerunt ei . Magiſter . haec mu
lier modo deprehenſa eſt in adulterio.
In lege autē moyſes mandauit nobis hu
iuſmodi lapidare . Tu ergo quid dicis .
Hoc autē dicebant temptantes eum .
ut poſſent accuſare eum . Ihc autē in
clinans ſe deorſum . digito scribebat in
terra . Cum autē perſeuerarent inter
rogantes eum . erexit ſe & dixit eis . Qui
ſine peccato eſt uestrum . primus in eam
lapidem mittat . Et iterum ſe inclinans .
ſcribebat in terra . Audientes autem .

unus post unum exiebant. incipientes ase
nioribus. Et remansit solus. & mulier
in medio stans. Et rigens ait ihe. di
xit ei. Mulier. ubi sunt qui te accusa
bant. Nemo te condempnauit. Quae
dixit. Nemo dne. Dixit ait ei ihe.
Nec ego te condemnabo. Vade. & am
plius iam noli peccare. D o mi · iiii ·
S e q · sci · Xv · scm Ioh m ·
In illo temp. Abiit ihe transmare
galilee. quod est tyberiadis. Et sequeba
batur eum multitudo magna. quia
videbant signa quae faciebat super bis
qui infirmabantur. Subiit ergo in mon
tem ihe. & ibi sedebat cum discipulis suis.
Erat autē proximū pascha. dies festus
iudeorum. Cum sublevasset ergo ocu
los ihe. & vidisset quia multitudo ma
xima venit adeum. dicit ad philippum.
Unde ememus panes ut manducent hi.
Hoc autē dicebat temptans eum. ipse
enim sciebat quid esset facturus. Respon
dit ei philippus. Ducentorum denario
rum panes non sufficiunt eis. ut unusquis-
que modicum quid accipiat. Dicit ei unus

ex discipulis eius. andreas frater symonis
petri. Est puer unus hic. qui habet
quinq; panes ordeaceos. & duos pisces.
Sed haec quid sunt inter tantos. Dixit
ergo ihc. Facite homines discumbere.
Erat autē foenum multum in loco.
Discubuerunt ergo uiri. numero qua
si quinq; milia. Accepit ergo ihc pa
nes. & cum gratias egisset distribuit discū
bentibus. Similiter & ex piscibus quan
tum uolebant. Ut autē impleti sunt.
dixit discipulis suis. Colligite quae
superauerunt fragmenta ne pereant.
Collegerunt ergo & impleuerunt du
odecim cophinos fragmentorum. ex
quinq; panibus hordeaceis quę superfu
erunt his qui manducauerant. Illi ergo
homines cum uidissent quod fecerat sig
num dicebant. Quia hic est uere pro
pheta. qui uenturus est in mundum.

feria .ii. Sedm̄ ioh̄m.
In illo tēp̄. Prope erat pascha iu
deorum. & ascendit ihc hierosolimam.
Et inuenit in templo uendentes boues
& oues & columbas. & nummularios se

demes. Et cumfeciſſet quaſi fla
gellum defumculiſ. omnes eiecit de
templo. Oues quoq; & boues & num
mulariorũ effudit aes & menſas ſub
uertit. & his qui columbas uendebant
dixit. Auferte iſta hinc. & nolite
facere domum p.tris mei domum nego
tiationis. Recordati uero ſunt diſcipu
li eius quia ſcriptum eſt. Zelus domus
tue comedit me. Respondentes ergo
iudei. & dixerunt ei. Quod ſignum
oſtendis nobis quia hec facis. Respon
dit ihc & dixit eis. Solute templum
hoc. & in tribus diebus excitabo illud.
Dixerunt ergo iudei. Quadraginta
& ſex annis edificatum eſt templum
hoc. & tu in tribus diebus excitabis illud.
Ille autẽ dicebat de templo corporis ſui.
Cum ergo reſurrexiſſet a mortuis. re
cordati ſunt diſcipuli eius. quia hoc di
cebat. & crediderunt ſcripture & ſermo
ni quem dixit ihc. Cum autem eſſet
hieroſolimis in paſca in die feſto. multi
crediderunt in nomine eius. uidentes
ſigna eius que faciebat. Ipſe autẽ ihc

nonarcedebat semetipsum esse. eo quod
ipse nosset omnes. & quia ei opus non
erat. ut quis testimonium perhiberet
de homine. Ipse enim sciebat. quid esset
in homine.

In illo temp. Iam die festo mediante. ascendit ihc in templū
& docebat. Stupiabantur iudei dicen
tes. Quomodo hic litteras scit. cum non
didicerit. Respondit ihc & dixit.
Mea doctrina non est mea. sed eius qui
misit me. Si quis uoluntatem eius
uoluerit facere. cognoscet de doctrina
utrum ex deo sit. an ego a me ipso lo
quar. Qui a semetipso loquitur: gl̃am
propriam quærit. Qui aut̃ quærit
gloriam eius qui misit illum. hic uerax
est & iniustitia in illo non est. Nonne
moyses dedit uobis legem & nemo ex
uobis facit legem. Quid me quæritis
interficere. Respondit turba & dixit.
Demonium habes. quis te quærit in
terficere. Respondit ihc. & dixit eis.
Unum opus feci. & omnes miramini.
Propterea moyses dedit uobis circum

FERIA TERTIA.
SCĀ LOHĒM

cisionem . non qua ex moyse est sed ex
patribus. & insabbato circumcidtis
hominem . Si circicisionem accpit
homo insabbato ut nonsoluatur lex
moysi . mihi indignamini . qua totu
hominem sanum feci insabbato . Noli
te iudicare sedin faciem . sed iustum
iudicium iudicate. Dicebant autem
quidam exhierosolimis. Nonne hic est
quem querunt interficere. Et ecce pa
lam loquitur . & nihil ei dicunt . Nu
quid uere cognouerunt principes. qua
hic est xpc. Sed hunc scimus unde
sit . xpc autc cum uenerit . nemo scit
unde sit. Clamabat ergo docens intc
plo ihc & dicens. Et me scitis. & unde
sim scitis. & a me ipso non uenio . sed pa
ter meus misit me quem uos nonscitis .
Et si dixero qua nescio eum . ero simi
lis uobis mendax . Eo scio eum . qua
ab ipso sum . & ipse me misit . Quae
bant ergo eum apprehendere . & nemo
in illum misit manus . qua nondum
uenerat hora eius. Deturba autem
multi crediderunt in eum .

FERIA·III· SCĀM LOĀĒM

In illo tēp̄. Pr̄tereūs uidit ho
minem cecum a nativitate. & inter
rogauerunt eum discipuli sui. Rab
bi quis peccauit. hic aut parentes eius
ut cecus nasceretur? Respondit ih̄c.
Neq; hic peccauit. neq; parentes eius.
sed ut manifestentur opera dei in illo.
Me oportet operari opera eius qui mi
sit me. donec dies est. Venit nox.
quando nemo potest operari. Quam
diu in mundo sum. lux sum mundi.
Hec cum dixisset. exspuit in terram.
& fecit lutum ex sputo. & linuit lutū
super oculos eius. & dixit ei. Vade la
ua in natatoria syloe quod interpreta
tur missus. Abiit ergo & lauit. et ue
nit uidens. Itaq; uicini & qui uide
bant eum prius quia mendicus erat.
dicebant. Nonne hic est qui sedebat
& mendicabat? Alii dicebant quia
hic est. alii autē. nequaquam. sed simi
lis est eius. Ille autē dicebat. quia
ego sum. Dicebant ergo ei. Quomodo
aperti sunt tibi oculi? Respondit.

Ille homo qui dicitur ihc lutum fecit.
& unxit oculos meos. & dixit mihi.
Vade ad natatoriam syloe & lava.
Et abii. & lavi. & vidi. Dixerunt
ergo ei. Ubi est ille? Ait. Nescio.
Adducunt eum ad pharisaeos. qui cae
cus fuerat. Erat autē sabbatum quan
do lutum fecit ihc. & aperuit oculos
ejus. Iterum ergo interrogabant eum
pharisaei. quomodo vidisset. Ille autē
dixit eis. Lutum posuit mihi super
oculos. & lavi. & video. Dicebant
ergo expharisaeis quidam. Non est hic
homo adeo. qui sabbatum non custo
dit. Alii dicebant. Quomodo potest
homo peccator haec signa facere.
Et scisma erat inter eos. Dixerunt ergo
caeco iterum. Tu quid dicis de eo qui
aperuit oculos tuos? Ille autē dixit.
Quia propheta est. Non credidерunt
ergo judaei de illo quia caecus fuisset
& vidisset. donec vocaverunt paren
tes ejus qui viderat. & interrogave
runt eos dicentes. Hic est filius ve
ster quem vos dicitis. quia caecus na

tus est. quomodo ergo nunc uidet?
Responderunt eis parentes eius & dixe
runt. Scimus quia hic est filius no
ster. & quia caecus natus est. quomo
do autē nunc uideat nescimus. aut
quis eius aperuit oculos nos nescimus.
Ipsum interrogate. aetatem habet.
ipse de se loquatur. Hec dixerunt
parentes eius. quia timebant iudeos.
Iam enim conspirauerant iudei. ut
si quis eum confiteretur xpm. extra
synagogam fieret. Propterea pa
rentes eius dixerunt. quia aetatem
habet ipsum interrogate. Vocaue
runt ergo rursus hominem qui caecus
fuerat. & dixerunt ei. Da gloriam
deo. Nos scimus quia hic homo pec
cator est. Dixit ergo ille. Si pec
cator est nescio. unum scio. quia cae
cus cum essem modo uideo. Dixerunt
ergo illi. Quid fecit tibi? Quo
modo aperuit tibi oculos? Respon
dit eis. Dixi uobis iam & audistis.
quid iterum uultis audire? Num
quid & uos uultis discipuli eius fieri?

Maledixerunt ei & dixerunt. Tu di
scipulus illius sis. nos autē discipuli
moysi sumus. Nos scimus quia moysi
locutus est deus. hunc autē nescimus
unde sit. Respondit ille homo & dixit
eis. Inhoc enim mirabile est quia uos
nescitis unde sit. & aperuit meos oculos.
Scimus autē quia peccatores deus non
audit. sed si quis dei cultor est & uo
luntatē eius facit. hunc exaudit.
A seculo non est auditum. quia aperu
it quis oculos cæci nati. Nisi esset
hic adeo. non potuit facere quicquam.
Respouerunt & dixerunt ei. Inpec
catis natus es totus. & tu doces nos.
Et eiecerunt eum foras. Audiuit
ihc quia eiecerunt eum foras. & cum
inuenisset eum dixit ei. Tu credis in
filium dei. Respondit ille & dixit.
Quis est dne ut credam in eū. Et dixit
ei ihc. Et uidisti eum. & qui loqui
tur tecum ipse est. Et ille ait. Cre
do dne. Et procidens. adorauit eum.

FERIA·V·

In illo tēp. Dixit ihc turbis

iudeorum. Pater meus usquemodo
operatur. & ego operor. Propterea
magis quærebant eum iudei interfice
re. quia nonsolum soluebat sabbatum.
sed & patrem suum dicebat deum. equa
lem se faciens deo. Respondit itaq;
ihc & dixit eis. Amen amen dico
uobis. nonpotest filius a se facere quic
quam nisi quod uiderit patrem facien
tem. Quæcuq; enim ille fecerit. hæc
& filius similiter facit. Pater enim
diligit filium. & omnia demonstra
bit ei opera ut uos miremini. Sicut
enim pater suscitat mortuos & uiui fi
cat. sic & filius quos uult uiuificat.
Neq; enim pater iudicat quemquam. sed
iudicium omne dedit filio. ut omnes
honorificent filium sicut honorificant
patrem. Qui nonhonorificat filiu.
nonhonorificat patrem qui misit illu.
Amen amen dico uobis. quia qui ver
bum meum audit & credit ei qui mi
sit me. habet uitam æternam. & in
iudicium nonuenit. sed transit amor
te in uitam. Amen amen dico uobis.

qua uenit hora & nunc eſt . quando
mortui audient uocem filii dei . & qui
audierint uiuent . Sicut enim pater
habet uitam in ſemetipſo . ſic dedit filio
uitam habere in ſemetipſo . Et potesta
tem dedit ei iudicium facere . quia fi
lius hominis eſt . Nolite mirari hoc .
quia uenit hora . in qua omnes qui in
monumentis ſunt audient uocem eius
& procedent . Qui bona fecerunt in
reſurrectionē uitę . qui uero mala egę
runt in reſurrectionem iudicii .

FERIA VI.

In illo tēp . Erat quidam lan
guens lazarus a bethania . de caſtello
marię & marthę ſororis eius . Maria
autē erat quę unxit dn̄m unguento .
& extersit pedes eius capillis ſuis . cui
us frater lazarus infirmabatur .
Miserunt ergo ſorores eius ad eum di
centes . Dne . ecce quem amas infir
matur . Audiens autē ihc dixit eis .
Infirmitas haec non eſt ad mortem ſed
pro gloria dei . ut glorificetur filius
dei per eam . Diligebat autem ihc

martham & sororem eius mariam. et
lazarum. V t ergo audiuit quia in
firmabatur. tunc quidem mansit in
eodem loco duobus diebus. D einde post
haec dicit discipulis suis. E amus in
iudeam rursum. D icunt ei discipuli.
R abbi. nunc quaerebant te iudei lapida
re. & rursum uadis illuc. R espondit
ihc. N onne duodecim sunt horae diei.
S i quis ambulauerit in die non offendit.
quia lucem huius mundi uidet. S i au
tem ambulauerit nocte offendit. quia
lux non est in eo. H aec ait. & post
haec dicit eis. L azarus amicus no
ster dormit. sed uado ut a somno ex
citem illum. D ixerunt ergo discí
puli eius. D omine. si dormit saluus erit.
D ixerat autem ihc de morte eius. illi au
tem putauerunt quia de dormitione
somni diceret. T unc dixit eis ihc
manifeste. L azarus mortuus est. &
gaudeo propter uos. ut credatis quia
non eram ibi. sed eamus ad eum. D ixit
ergo thomas qui dicitur didimus ad
condiscipulos. E amus & nos. ut

moriamur cum illo. Uenit itaq; ihc.
& inuenit eum quatuor dies iam immo
numento habentē. Erat autē betha
nia iuxta hierosolimā quasi stadijs
quindecim. Multi autē exijssent de
ciuitate admartham & mariam. ut con
solarentur eas de fratre suo. Martha
autē ut audiuit quia ihc uenit. occur
rit illi. Maria autē domi sedebat.
Dixit ergo martha ad ihm. Dne. si
fuisses hic. frater meus non fuisset mor
tuus. Sed & nunc scio. quia quae
cumq; poposceris a deo dabit tibi ds.
Dicit illi ihc. Resurget frater tuus.
Dicit ei martha. Scio quia resurget
in resurrectione. in nouissimo die.
Dicit ei ihc. Ego sum resurrectio
& uita. Qui credit in me. & iam si mor
tuus fuerit uiuet. Et omnis qui ui
uit & credit in me. non morietur in
aeternū. Credis hoc. Ait illi. Utiq;
dne. Ego credidi. quia tu es xpc fi
lius dei qui in mundum uenisti. Et
haec dixisset. abiit & uocauit mariā
sororem suā silentio dicens. Magi

ster adest & uocant te. Illa ut audi
unt. surrexit cito & uenit adeu. Non
dum eni uenerat ihc in castellum. sed
erat adhuc in illo loco ubi occurrerat ei
martha. Iudei igitur qui erant cum
ea in domo & consolabantur eam. cum
uidissent mariam quia cito surrexit
& exiit. secuti sunt eam dicentes.
Quia uadit ad monumentu ut ploret
ibi. Maria ergo cum uenisset ubi erat
ihc. uidens eum cecidit ad pedes eius
& dixit ei. Dne si fuisses hic. non esset
mortuus frater meus. Ihc ergo ut ui
dit eam plorantē & uidentes qui uenerant
cum ea plorantes. infremuit spiritu
& turbauit semetipsum & dixit.
Ubi posuistis eum. Dicunt ei. Dne.
ueni & uide. Lacrimatus est ihc.
Dixerunt ergo iudei. Ecce quomodo
amabat eum. Quidam autē dixe
runt ex ipsis. Nonpotuit hic qui ape
ruit oculos cęci facere. ut & hic non
moreretur. Ihc ergo rursum fre
mens in semetipso uenit ad monumen
tum. Erat autē spelunca. & super

lapis positus erat ei. Ait ihc. Tollite lapidem. Dicit ei martha soror eius qui mortuus fuerat. Dicit ei ihc. Nonne dixi tibi. quo si credideris videbis gloriam dei. Tulerunt ergo lapidem. Ihc autem eleuatis sursum oculis dixit. Pater. gracias ago tibi quoniam audisti me. ego autem sciebam quia semp me audis. sed propter populum qui circumstat dixi. ut credant quia tu me misisti. Hec cum dixisset. uoce magna clamauit. Lazare ueni foras. Statim prodit qui fuerat mortuus ligatis manus & pedes institis. & facies eius sudario erat ligata. Dicit eis ihc. Solute eum. & sinite abire. Multi ergo ex iudeis qui uenerant ad mariam & uiderant quę fecit. crediderunt in eum.

SABBATO SCĀ MARIE

In illo tempō. Dicebat ihc turbis iudeorum. Ego sum lux mundi. Qui sequitur me. non ambulat in tenebris. sed habebit lucem uitae.

Dixerunt ergo ei pharisei . Tu de te ipso testimoniū perhibes . testimonium tuū non est uerum . Respondit ihc et dixit eis . Etsi ego testimoniū perhi beo deme ipso . uerum est testimonium meū . quia scio unde uem . & quo uado . Uos autē nescitis unde uemo . aut quo uado . Uos secm carnem iudica tis . ego nomiudico quemquā . Etsi iudico ego . iudicium meū uerum est . quia solus nonsum . sed ego & qui mi sit me pater . Etin lege uestra scrip tum est . quia duorū hominum testi monii uerum est . Ego sum qui te stimonium phibeo deme ipso . & testi monium perhibet deme qui misit me pater . Dicebant ergo . Ubi est pater tuus . Respondit ihc . Neq; me scitis . neq; patrem meum . Si me sciretis . forsitan & patrem meum sciretis . Hec uerba locutus est ihc in gazophilacio . docens in tem plo . Et nemo apprehendit eum . quia nec dum uenerat hora eius .

DOMI DE PASSIONE DNI .

In illo tempꝰ. Dicebat ihc iudeis turbis iudeorum. & principibus sacerdotum. Quis ex uobis arguet me de peccato? Si ueritatē dico. quare uos non creditis mihi? Qui est ex deo. uerba dei audit. Propterea uos non auditis. quia ex deo non estis. Responderunt igitur iudei. & dixerunt ei. Nonne bene dicimus nos. quia samaritanus es tu. & demonium habes? Respondit ihc. Ego demonium non habeo. sed honorifico patrem meum. & uos inhonoratis me. Ego autē non quęro gloriam meā. est qui querat & iudicet. Amen amen dico uobis. si quis sermonē meū seruauerit. mortem non uidebit in aeternum. Dixerunt ergo iudei. Nunc cognouimus. quia demoniū habes. Abraham mortuus est & prophetę. & tu dicis. si quis sermonem meū seruauerit. non gustabit mortem in aeternum? Numquid tu maior es patre nro abraham. qui mortuus est? & prophetę mortui sunt. Quem te ipsum facis? Respondit ihc. Si ego

glorifico me ipsum . gloria mea nihil
est . Est pater meus qui glorificat me.
quem uos dicitis quia deus noster est . et
non cognouistis eum . ego autē noui eum.
Et si dixero quia non scio eum . ero si
milis uobis mendax . Sed scio eum .
& sermonem eius seruo . Abraham
pater uester exultauit ut uideret diem
meū . & uidit . & gauisus est. Dixe
runt ergo iudei ad eum . Quinqua
ginta annos nondum habes . & abraha
uidisti . Dixit eis ihc . Amen amen
dico uobis . antē quā abraham fieret.
ego sum . Tulerunt ergo lapides . ut
iacerent in eum . Ihc autē absondit
se . & exiuit de templo . FERIA II.
SEQ SCI MEV SCDM IOHEM
Illo tēp̄ . Misserunt principes
& pharisei ministros . ut apprehende
rent ihm̄ . Dixit ergo ihc . Adhuc
modicum tempus uobiscum sum . et
uado ad eum qui misit me. Queretis
me & non inuenietis . & ubi sum ego .
uos non potestis uenire . Dixerunt
ergo iudei ad semetipsos . Quo hic

rus est. quia nonnuemus eum.
Numquid indispersione gentium mu
rus est. & doctrus gentes. Quis est
hic sermo quem dixit. quaeritis me et
nonnuemetis. & ubi sum ego. uos non
potestis uenire. In nouissimo aute die
magno festiuitatis. stabat ihc & clama
bat dicens. Si quis sitit. ueniat ad me
& bibat. Qui credit in me. sicut dicit
scriptura. flumina de uentre eius fluent
aque uiue. Hoc aute dixit de spiri
tu. quem accepturi erant credentes in eu.
nondum enim erat spūs sc̄s da
tus. quia ihc nondum erat
In illo tempe. Ambulabat ihc in gali
lea. non enim uolebat in iudea ambu
lare. quia quaerebant eum iudei interfi
cere. Erat aute in proximo dies festus
iudeorū scenopheqia. Locutum au
tem ad eum fratres eius. Transi hinc.
& uade in iudeam. ut & discipuli tui
uideant opera tua quae facis. Nemo
quippe in occulto quid facit. & quaerit
ipse in palam esse. Si haec facis. ma
nifesta te ipsum mundo. Neq: enim
fratres eius credebant in eu. Dicit er

go eis ihc. Tempus meū nondum ad
uenit. tempus autē uestrum semp est
paratum. Nonpotest mundus odisse
uos. me autē odit. quia ego testimoni
um perhibeo de illo. quia opera eius
mala sunt. Vos ascendite addiem fe
stum hunc. ego non ascendo addiem fe
stum istum. quia meū tempus nondum
impletum est. Hec cum dixisset. ipse
mansit ingalilea. Ut autē ascenderūt
fratres eius. tunc & ipse ascendit addiē
festum nonmanifeste. sed quasi occulte.
Iudei ergo querebant eum indie festo.
& dicebant. Vbi est ille? Et murmur
multus de eo erat inpopulo. Quidam
eni dicebant quia bonus est. alii autem
dicebant. non. sed seducit turbas. Ne
mo tamen palam loquebatur de illo.
propter metum iudeorum.

fr̄ā·iiii· Sc̄ām lo ū̄ ra·

Nillo temp̄. Facta sunt encenia in
hierosolimis. & hiemps erat. Et am
bulabat ihc intemplo. inporticu salo
monis. Circumdederunt ergo eum
iudei. & dicebant ei. Quousq; ani

mam nostram tollis. Situ es xpe. dic
nobis palam. Respondit eis ihc. Lo
quor uobis. & non creditis. Opera que
ego facio in nomine patris mei. haec te
stimonium phibent de me. Sed uos
non creditis. quia non estis exouibus me
is. Oues mee uocem meam audiunt. et
ego cognosco eas. & sequuntur me. Et ego
uitam aeternam do eis. & non peribunt
in aeternu. & non rapiet eas quisquam
de manu mea. Pater meus quod dedit
mihi maius omnibus est. & nemo po
test rapere de manu patris mei. Ego
& pater. unum sumus. Sustulerunt
lapides iudei ut lapidarent eum.
Respondit eis ihc. Multa opera bo
na ostendi uobis ex patre meo. propter
quod eorum opus me lapidatis. Respon
derunt ei iudei. De bono opere non
lapidamus te sed de plasphemia. et
quia tu homo cum sis. facis te ipsum
deum. Respondit eis ihc. Nonne
scriptum est in lege uestra. quia ego
dixi. dii estis. Si illos dixit deos ad
quos sermo dei factus est. & non potest

solu scriptura . quem pater sanctifi
cauit & misit in mundum . nos dicitis
quia plasphemas. Quia dixi filius
dei sum . Si non facio opera patris mei.
nolite credere mihi . Si autē facio . et
si mihi non uultis credere . operibus cre
dite . Ut cognoscatis & credatis. quia
in me est pater . & ego in patre.

FERIA·V· SCŌ IOHANNI·

In illo tpō . Cum audissent qui
dam de turba sermones iHu dicebant.
Hic est uere propheta . alii autē dice
bant . hic est xpc . Quidam autē dice
bant . Numquid a galilea xpc uenit.
Nonne scriptura dicit . quia ex semine
dauid . & de bethlehem castello ubi erat
dauid uenit xpc. Dissensio itaq; fa
cta est in turba . propter eum . Quidā
autē ex ipsis uolebant apprehendere
eum . sed nemo misit sup illum manus.
Uenerunt ergo ministri ad pontifi
ces & pharisęos . & dixerunt illis.
Quare non adduxistis eū. Respon
derunt ministri . Nunquā sic locu
tus est homo . sicut hic homo . Respon

derunt ergo eis pharisei . Numquid
& uos seducti estis. Numquid ali
quis exprincipibus credidit meum.
aut expharisei. Sed turba hec que
non nouit legem.maledicti sunt. Di
cit nichodemus adeos . ille qui uenit
ad ihm̃ nocte . qui unus erat exipsis .
Numquid lex nostra iudicat hominẽ .
nisi audierit abipso prius. & cognouc
rit quid faciat. Responderunt & di
xerunt ei. Numquid & tu galileus
es. Scrutare scripturas & inde. qua
propheta agalilea nonsurgit. Et re
uersi sunt unusquisq; indomũ suam .

FERIA·VI·

In illo tẽp̃. Collegerunt pon
tifices & pharisei concilium & dicebant.
Quid faciemus. quia hic homo mul
ta signa facit. Si dimittimus eum
sic. omnes credent in eũ. Et uenient
romani . & tollent nostrũ & locum et
gentem. Unus autẽ exipsis caÿphas.
cum esset pontifex anni illius. dixit
eis. Vos nescitis quicquã nec cogi
tatis. quia expedit nobis. ut unus mo

riatur homo pro populo . & non tota
gens pereat . Hoc autē a semetipso
non dixit . sed cū esset pontifex anni
illius prophetauit . quia ihc moritu
rus erat pro gente . & non tantū pro
gente . sed ut filios dei qui erant
dispersi congregaret in unū . A die
ergo die cogitauerunt interficere eū.
Ihc ergo iam non in palam apud iude
os ambulabat . sed abiit in regionem
iuxta desertum . in ciuitatem quę dici
tur effrem . & ibi morabatur cum disci
pulis suis .

In illo tempō. Dixit Sequēti Iohē.
ihc discipulis suis. Amen amen dico
uobis . nisi manducaueritis carnē filii
hominis & biberitis eius sanguinē . non
habebitis uitam in uobis. Qui man
ducat meam carnem . & bibit meum
sanguinē . habet uitam aeternam . et
ego resuscitabo eum in nouissimo die.
Caro enī mea uere est cibus. & san
guis meus uere est potus. Qui man
ducat meam carnē & bibit meum san
guinem . in me manet & ego in illo .

Sabbato

Sicut misit me uiuens pater & ego
uiuo propter patrem . Et qui man
ducat me . & ipse uiuet propter me.
Hic est panis qui de coelo descendit .
non sicut manducauerunt patres uri
mana . & mortui sunt . Qui man
ducat hunc panem . uiuet in aeternū .
Haec dixit in synagoga . docens in ca
pharnau . Multi ergo audientes ex
discipulis eius dixerunt . Durus est
hic sermo . quis potest eū audire. Sci
ens autē ihc apud semetipsum . quia
murmurarent de hoc discipuli eius di
xit . Hoc uos scandalizat. Si ergo
uideritis filium hominis ascendentem
ubi erat prius. spiritus est qui uiuifi
cat . caro non prodest quicquā . Ver
ba quę ego locutus sum uobis. spiritus
& uita sunt . Sed sunt quidam ex
uobis. qui non credunt . Sciebat enī
ab initio ihc . qui essent non credē
tes. & quis traditurus esset eū . & di
cebat . Propterea dixi uobis. quia
nemo potest uenire ad me . nisi fuerit
ei datum a patre meo . Ex hoc mul

ti discipulorũ eius abierunt retro. etiã
non cum illo ambulabant. Dixit ergo
ihc addnodecim. Numquid & uos
uultis abire. Respondit ergo ei sy
mon petrus. Dñe ad quem ibimus.
Verba uite eterne habes. & nos
credimus & cognouimus. quia tues
xpc filius dei. Respondit eis ihc.
Nonne ego uos duodecim elegi.
Et unus ex uobis diabolus est. Dicebat
autem iudam symonis scariothen.
Hic enim erat traditurus eum. cum
esset unus ex duodecim.

Pass dñi nr̄i ihū xp̄i scd̄m
matt. Dix̄ ihs discr̄s.

SCITIS QUIA
POST BIDU
um pascha fiet. & filius
hominis tradetur ut crucifigatur. Tunc congregati sunt principes sacerdotum. & seniores populi in atrium principis sacerdotum qui dicebatur caÿphas. et consilium fecerunt ut ihm̄ dolo tenerent & occiderent. Dicebant aut̄. Non in die festo. ne forte tumultus fieret in populo. Cum aut̄ esset ihc in bethania in domo symonis leprosi. accessit ad eum mulier habens alabastrum unguenti pretiosi. & effudit super caput ipsius recumbentis. Uidentes aut̄ discipuli. indignati sunt dicentes. Ut quid perditio haec? Potuit enī istud uenundari multo. & dari pauperibus. Sciens aut̄ ihc ait illis. Quid mole

ſti eſtſ mulieri. O puſ bonum opera
ta eſt inme. Nam ſemp pauperſ ha
beriſ uobiſcū. me aūt nonſemp habe
briſ. Mittenſ enī hec unguentum
hoc incorpuſ meū. adſepeliendū me
fecit. Amendico uobiſ. ubicūq: pre
dicatum fuerit hoc euangelium in
toto mundo dicetur. & quod hec
fecit in memoriam eiuſ. Tunc abiit
unuſ de duodecim qui dicitur iudas
ſcarioth adprincipeſ ſacerdotum. et
ait illiſ. Quid uultiſ mihi dare. et
ego uobiſ eum tradam. At illi con
ſtituerunt ei triginta argenteoſ.
Et exinde querebat oportunitatem
ut eum traderet. Prima aūt die
azimorum acceſſerunt adiēm diſci
puli dicentiſ. Ubi uiſ paremuſ tibi
comedere paſcha. At ille dixit. Ite
in ciuitatē adquendam. & dicite ei.
Magiſter dicit. tempuſ meū prope
eſt. apud te facio paſcha cum diſcipu
liſ meiſ. Et fecerunt diſcipuli ſicut
conſtituit illiſ ihc. & paraueruntpaſcha. Veſpere aūt facto. diſcum

bebat cum duodecim discipulis suis. et
edentibus illis dixit. Amen dico uobis.
quia unus uestrum me traditurus est.
Et contristati ualde. coeperunt singu
li dicere. Numquid ego sum dne.
Et ille respondens ait. Qui intingit
mecum manu in parapsidem. hic me
tradet. Filius quidem hominis uadit.
sicut scriptum est de illo. Uae autem
homini illi. per quem filius hominis tra
detur. Bonum erat ei. si non fuisset
natus homo ille. Respondens autem
iudas qui tradidit eum dixit. Numquid
quid ego sum rabbi. Ait illi. Tu di
xisti. Ve enim autem eis. accepit
ihc panem. & benedixit ac fregit. de
ditq; discipulis suis & ait. Accipite
& comedite. hoc est corpus meum.
Et accipiens calicem gratias egit. et
dedit eis dicens. Bibite ex hoc oms.
Hic est enim sanguis meus noui testa
menti. qui pro multis effundetur in
remissionem peccatorum. Dico autem
uobis. non bibam amodo de hoc gen
mine uitis. usq; in diem illum. cum

illud bibam uobiscum nouum in reg
no patris mei . Et ymno dicto . ex
ierunt in montē oliueti . T unc dicit
illis ihc . O mnes uos scandalum pati
emini in me . in ista nocte . S criptum
est enim . P ercutiam pastorem . et
dispergentur oues gregis . P ostqua
ante resurrexero . precedam uos in ga
lilea m . R espondens ante petrus ait
illi . Et si omnes scandalizati fuerint
in te . ego numqua scandalizabor .
Ait illi ihc . A mendico tibi . quia
in hac nocte ante quam gallus cantet
ter me negabis . Ait illi petrus . Etia
si oportuerit me mori tecum . non
te negabo . S imiliter & oēs discipu
li dixerunt . T unc uenit ihc cum illis
in villam que dicitur gethsemani .
& dixit discipulis suis . S edete hic .
donec uadam illuc & orem . Et assūp
to petro & duobus filiis zebedei . cepit
contristari & mestus esse . T unc ait
illis . T ristis est anima mea usq; ad
mortem . S ustinete hic . & uigilate
mecum . Et progressus pusillum . pro

eidꝫ infaciem ſuam oranſ & dicenſ.
Mi pater. ſi poſſibile eſt. tranſeat ame
calix iſte. Verumtamen nonſicut ego
uolo. ſed ſicut tu. Et uenit ad diſci
pulos. & inuenit eos dormientes. & di
cit petro. Simon. nonpotuiſtiſ una
hora uigilare mecū? Vigilate & ora
te. ut nonintretis intemptationem.
Spiritus quidē promptus eſt. caro
autē infirma. Iterum ſecundo abiit.
& oraut dicenſ. Pater mi. ſi nonpoſſt
hic calix transire niſi bibam illum. fi
at uoluntas tua. Et uenit iterum.
& inuenit eos dormientes. Erant
enī oculi eorū grauati. Et relictiſ illis
iterum abiit. & oraut tertio eundem
ſermonem dicenſ. Tunc uenit addi
ſcipulos ſuos. & dicit illis. Dormite
iam & requieſcite. Ecce appropin
quabit hora. & filius hominiſ trade
tur inmanus peccatorū. Surgite ea
muſ. ecce appropinquabit qui me tra
det. Adhuc ipſo loquente. ecce iu
das unuſ de duodecim uenit. & cum
eo turba multa cum gladiis & fuſtibus.

missi aprincipibus sacerdotum & senio
ribus populi . Qui aiēt tradidit eum .
dedit illis signū dicens . Quemcūq; oscu
latus fuero . ipse est tenete eum . & con
festim accedens adihm dixit . Ave rab
bi . & osculatus est eū . O ixitq; illi
ihc . Amice . adquod uenisti . Tunc
accesserunt & manus iecerunt inihm .
& tenuerunt eum . & ecce unus exhis
qui erant cum ihū . extendens manum
exemit gladiū suū . & percutiens seruū
principis sacerdotum . ampitauit au
riculam eius . Tunc ait illi ihc . Con
uerte gladium tuū inlocum suū . Om
nes enim qui acceperint gladiū . gla
dio peribunt . An putas quia nonpos
sum rogare patrem meū . & exhibebit
mihi modo plus quā duodecim legiones
angelorum . Quomodo ergo implebun
tur scripturę . Quia sic oportet fieri .
In illa hora dixit ihc turbis . Tamquā
ad latronem existis cum gladiis & fusti
bus . comprehendere me . Cottidie
apud uos sedebam docens intemplo .
& nonme tenuistis . Hoc autē totum

factum eſt. ut implerentur ſcripture pro
phetarū. Tunc diſcipuli omnes relicto
eo fugierunt. Et tenentes ihm. du
xerunt adcayphan principem ſacerdotū.
ubi ſcribe & seniores conuenerant. Petrus
aute sequebatur eum alonge uſq; in atri
um principis ſacerdotū. Et ingreſſus
intro ſedebat cum miniſtris ut uideret
finem. Principes aute ſacerdotum & om
ne concilium querebant falſum teſtimo
nium contra ihm ut eum morti traderent.
Et non inuenerunt cum multi falſi te
ſtes accesſiſſent. Nouiſſime aute uene
runt duo falſi teſtes & dixerunt. Hic
dixit. poſſum deſtruere templum dei.
& poſt triduum aedificare illud. Et
ſurgens princeps ſacerdotū ait illi. Nil
hil reſpondes ad ea que iſti aduerſum
te teſtificantur. Ihc aute tacebat.
Et princeps ſacerdotum ait illi. Adiu
ro te per deum uiuum. ut dicas nobis
ſi tu es xpc filius dei. Dicit illi ihc. Tu
dixiſti. Verumtamen dico uobis. amo
do uidebitis filium hominis ſedentem
a dextris uirtutis. & uenientē innu

bibus cęli. Tunc princeps sacerdotum
scidit uestimenta sua dicens. Blasphe
mauit. quid adhuc egemus testibus.
Ecce nunc audistis blasphemiam. quid
uobis uidetur. Illi respondentes
dixerunt. Reus est mortis. Tunc ex
spuerunt in faciem eius. & colaphis eū
ceciderunt. Alii autē palmas in faciē
eius dederunt dicentes. Prophetiza
nobis xpe. quis est qui te percussit.
Petrus uero sedebat foris in atrio. Et
accessit ad eum una ancilla dicens.
Et tu cū ihū galileo eras. Ille nega
uit coram omnibus dicens. Nescio quid
dicis. Et exeunte autē illo ianuā. uidit
eum alia ancilla. & ait his qui erant
ibi. Et hic erat cum ihū nazareno.
Et iterū negauit cum iuramento.
Quia non nouit hominem. Et post pu
sillum accesserunt qui stabant. & di
xerunt petro. Vere & tu ex illis es.
nam & loquela tua manifestum te
facit. Tunc cępit detestari & iurare.
quia non nouisset hominē. Et con
tinuo gallus cantauit. Et recordatus

eſt petrus uerbi ihū quod dixerat. pri
uſquam gallus cantet ter me negabis.
& egreſſus foras fleuit amare. Cui ante aū
facto. conſilium inierunt omnes prin
cipes ſacerdotū & seniores populi aduer
ſus ihm. ut eum morti traderent. Et
uinctū adduxerunt eum. & tradiderunt
pontio pilato preſidi. Tunc uidens iu
das qui eum tradidit quia dampnatus
eſt. pœnitentia ductus retulit triginta
argenteos principibus ſacerdotum et
senioribus dicens. Peccauī tradens san
guinem iuſtum. At illi dixerunt.
Quid ad nos? Tu uideris. Et proie
ctis argenteis in templo recessit. & abi
ens laqueo se ſuſpendit. Principes aūt
ſacerdotū acceptis argenteis dixerunt.
Non licet eos mittere in corbonan. quia
pretium ſanguinis eſt. Conſilio aūt
inito emerunt ex illis agrum figuli in
ſepulturam peregrinorū. Propter hoc
uocatus eſt ager ille acheldemach. hoc
eſt ager ſanguinis uſq; in hodiernum
diem. Tunc impletū eſt. quod dictū
eſt per prophetā dicentem. Et accepe

rum triginta argenteos. preciũ apreci
ati. quẽ appreciauerunt a filiis israhel.
& dederunt eos in agrum figuli. sicut
constituit mihi dñs. Ihe autẽ stetit an
te presidem. & interrogauit eum pre
ses dicens. Tu es rex iudeorum. Dicit
ei ihe. Tu dicis. Et cum accusaretur
a principibus sacerdotũ & senioribus
nihil respondit. Tunc dicit illi pilatus.
Non audis quanta aduersum te dicũt
testimonia. Et non respondit ei adul
lum uerbum. ita ut miraretur preses
uehementer. Per diem autẽ sollemnem
consueuerat preses dimittere populo
unum uinctum quẽ uoluissent. Ha abe
bat autẽ tunc uinctum insignem qui
dicebatur barrabas. Congregatis ergo
illis. dixit pilatus. Quem uultis dimit
tam uobis. Barraban. an ihm qui di
citur xpc. Sciebat enim quod per inui
diam tradidissent eum. Sedente autẽ
illo pro tribunali. misit ad illũ uxor
eius dicens. Nichil tibi & iusto illi.
Multa enim passa sum hodie per uisum
propter eum. Principes autẽ sacerdo

tum ⁊ ſenioꝝ perſuaſerunt populiſ. ut
peterent barrabam. ihm uero perderent.
Reſpondens aut̄ preſes ait illiſ. Quē
uultis uobiſ de duobus dimittā. Illi
dixerunt. Barrabam. Dicit illiſ pi
latus. Quid igitur faciam de ihū. qui
dicitur xp̄c. Omes dicunt omneſ. Cru
cifigatur. Ait illiſ preſes. Quid enim
mali fecit. Illi magis clamabant di
centeſ. Crucifigatur. Videns autem
pilatus quia nihil proficeret. ſed magis
tumultus fieret. accepta aqua lauit
manus coram populo dicens. Innocens
ego ſum a ſanguine iuſti huius. uos ui
deritis. Et reſpondens uniuerſus po
pulus dixit. Sanguis eius ſup nos. et
ſup filios noſtros. Tunc dimiſit illiſ bar
raban. ihm aut̄ flagellatum tradidit
eiſ ut crucifigeretur. Tunc milites pre
ſidis ſuſcipientes ihm in pretorium. con
gregauerunt adeū uniuerſam cohort̄.
⁊ exuentes eum. clamidem coccineam
circumdederunt ei. Et plectentes coro
nam deſpiniſ poſuerunt ſup capit eius.
⁊ arundinem in dextera eius. ⁊ genu

flexo ante cum illudebant dicentes. Ave.
rex iudeorum. Et expuentes in eum. acce
perunt harundine & percutiebant capit
eius. Et postquā illuserunt ei. exuerunt
eum clamide. & induerunt eum uestimen
tis eius. & duxerunt eū ut crucifigerent.
Et euntes aūt inuenerunt hominem
cyrineum nomine symonem. hunc angā
riauerunt ut tolleret crucem eius. Et
uenerunt in locum qui dicitur golgotha.
quod est caluarie locus. Et dederunt ei
unum bibere cum felle mixtū. Et cum
gustasset. nolunt bibere. Postquam aūt
crucifixerunt eum. diuiserunt uestimen
ta eius sortem mittentes. & sedentes ser
uabant eum. Et imposuerunt sup capit
eius causam ipsius scriptā. Id est ihc.
rex iudeorum. Tunc crucifixi sunt cum
eo duo latrones. unus a dextris. & unus
a sinistris. Pretereuntes aūt blasphema
bant eum. mouentes capita sua & dicen
tes. Uah. qui destruit templum dei.
& in triduo illud reedificat. Salua te
metipsum. si filius dei es. descende de cru
ce. Similiter & principes sacerdotum

illudentes cum scribis & senioribus dicebant.
Alios saluos fecit. seipsum non potest saluum
facere. Si rex israel est. descendat nunc
de cruce & credimus ei. Confidit in deo.
liberet eum nunc si uult. Dixit enim.
quia filius dei sum. Idipsum autem & latro
nes qui crucifixi erant cum eo improperia
bant ei. Sexta autem hora tenebre facte
sunt sup uniuersam terram usq; ad horam.
nonam. Et circa horam nonam clamauit
ihc uoce magna dicens. Heli. heli. lama
sabactani. hoc est. Deus meus. deus ms.
ut quid dereliquisti me. Quidam autem
illic stantes & audientes dicebant. Heliam
uocat iste. Et continuo curens unus
ex eis. accepta spongiam impleuit aceto.
& imposuit harundini. & dabat ei bibere.
Ceteri uero dicebant. Sine uideamus
an ueniat helyas liberans eum. Ihc autem
iterum clamans uoce magna emisit spm.
Et ecce uelum templi scissum est in duas
partes. a summo usq; deorsum. Et terra mo
ta est. & petre scisse sunt. & monumenta
aperta sunt. & multa corpora sanctorum
qui dormierant surrexerunt. & exeun

tes demonumenti post resurrectionē eius.
uenerunt in sanctā ciuitatem. & apparu
erunt multis. Centurio autē & qui cū
eo erant custodientes ihm. uiso terre mo
tu & his que fiebant timuerunt ualde
dicentes. Uere. dei filius erat iste. Erāt
autē ibi mulieres multe alonge. que secu
te erant ihm agalilea ministrantes ei. in
terquas erat maria magdalena. & maria
iacobi & ioseph mater & mater filiorū
zebedei. Cum autē sero factum esset.
uenit quidam homo diues abarimathia
nomine ioseph. qui & ipse discipulus erat
ihu. Hic accessit adpilatū. & petit cor
pus ihū. Tunc pilatus iussit reddi cor
pus. Et accepto corpore ioseph. inuolut
illud sindone munda. & posuit illud in
monumento suo nouo quod exciderat in
petra. & aduolut saxum magnū adosti
um monumenti & abiit. Erat autē ibi
maria magdalena & altera maria seden
tes contra sepulchrū. Altera autē die
que est post parasceuen. conuenerunt
principes sacerdotū & pharisei adpilatū.
dicentes. Dne. recordati sumus quia

seductor ille dixit adhuc uiuens. post
tres dies resurgã. Iube ergo custodiri se
pulchrum usq; indiem tertiũ. neforte ue
niant discipuli eius & furentur eũ. & di
cant plebi. surrexit amortuis. & erit no
uissimus error peior priore. Ait illis pi
latus. Habetis custodiam. ite custodite
sicut scitis. Illi autẽ abeuntes munierũt
sepulchrũ. signantes lapidem cũ custodibus.

FERIA·II· SCM IOHANN·

IN illo tempõ. Ante sex dies paschę.
uenit ihc bethaniam ubi lazarus fuerat
mortuus quem suscitauit ihc. Fecerunt
autẽ ei cenam ibi. & martha ministrabat.
Lazarus uero unus erat exdiscumben
tibus cum eo. Maria ergo accepit libram
unguenti nardi pistici preciosi. & un
xit pedes ihũ. & extersit capillis suis pe
des eius. Et domus impleta est exodo
re unguenti. Dicit ergo unus exdiscipu
lis eius iudas scariothes. qui erat eum
traditurus. Quare hoc unguentum
non uenit trecentis denariis. & datum
est egenis? Dixit autẽ hoc. non quia
de egenis pertinebat adeũ. sed quia fur

erat . ¶loculos habens ea que mittebā
tur portabat . ⁊ dixit ergo ihē . Sine illā.
ut in diem sepulture mee seruet illud .
Pauperes enī semp habetis uobiscum . me
autē nonsemp habetis . Cognouit ergo tur
ba multa ex iudeis quia illic est . ¶ uenerūt
nonpropter ihm tantū . sed ut lazarum
uidertnt quē suscitauit amortuis . Cogi
tauerunt autē principes sacerdotū ut et
lazarum interficerent . quia multi prop
ter illum abibant ex iudeis & credebant in
ihm . ¶ postridie autē turba multa que ue
nerat ad diem festū . cum audissent quia
ihē uenit hierosolimā acceperunt ramos
palmarū . & processerunt obuiam ei & cla
mabant . ⁊ sanna . benedictus qui uenit
in nomine dñi . rex israhel . ¶ inuenit
ihē asellum . & sedit super eum sicut scrip
tum est . Nolitimere filia syon . ecce rex
tuus uenit . & sedens sup pullum asine .
Hec non cognouerunt discipuli eius pri
mum . sed quando glorificatus est ihē .
tunc recordati sunt . quia hec erant scrip
ta de eo . & hec fecerunt ei . ¶ testimonium
ergo perhibebat turba que erat cum eo

quando lazarum uocauit demonumento.
& suscitauit eum amortuis. Propterea et
obuiam uenit ei turba. quia audierunt
eũ fecisse hoc signum. Pharisei uero dixe
runt adsemetipsos. Videtis quia nihil
proficimus? Ecce mundus totus post eũ
abiit. Erant autẽ gentiles quidam ex
his qui ascenderant ut adorarent in die fe
sto. Hi ergo accesserunt adphilippũ qui
erat abethsaida galileę. & rogabant eum
dicentes. Dne. uolumus ihm uidere.
Uenit philippus & dicit andreę. Andr
as rursũ & philippus dixerunt ihũ. Ihc
autẽ respondit eis dicens. Venit hora ut
clarificetur filius hominis. Amen amen
dico uobis. nisi granũ frumenti cadens
in terrã mortuũ fuerit. ipsum solũ ma
net. Si autẽ mortuum fuerit. multũ
fructũ affert. Qui amat animã suam.
perdet eam. Et qui odit animã suã in
hoc mundo. in uitam ęternã custodit eã.
Si quis mihi ministrat. me sequatur.
Et ubi sum ego. illic & minister meus
erit. Si quis mihi ministrauerit. hono
rificabit eum pater meus. Tunc anima

mea turbata est. & quid dicam. Pater
saluifica me exhac hora. Sed propterea
uenj inhanc horam. pater clarifica no
men tuũ. Uenit ergo uox decelo. &
clarificaui. & rursũ clarificabo. Turba
ergo quę stabat & audierat. dicebant
tonitruũ factum esse. Alii autẽ dicebaṫ.
angelus ei locutus est. Respondit ihc
& dixit. Non propter me uox haec ue
nit sed propter uos. Nunc iudiciũ est
mundi. nunc princeps huius mundi ei
cietur foras. Et ego si exaltatus fuero
a terra. omnia traham ad me ipsũ. Hoc
autẽ dicebat. significans qua morte esset
morituꝰ. Respondit ei turba. Nos
audiuimus ex lege. quia xpc manet in
ęternũ. & quomodo tu dicis. oportet ex
altari filium hominis. Quis est iste fili
us hominis. Dixit ergo eis ihc. Adhuc
modicũ lumen in uobis est. ambulate dũ
lucem habetis. ut non tenebrę uos cõpre
hendant. Et qui ambulat in tenebris.
nescit quo uadit. Dum lucem habetis
credite in lucẽ. ut filii lucis sitis. Hęc
locutus est & abiit. & abscondit se abeis.

Cum aut̄ tanta signa fecisset coram eis.
nonc̄redebant in eū. ut sermo esaie prophe
te impleretur quē dixit. Dne quis credi
dit auditui nostro. & brachiū dñi cui re
uelatum est. Propterea nonpoterant
credere. quia rursū dixit esaias. Excae
cauit oculos eorū & indurauit cor eorū.
ut nonuideant oculis & corde nonintel
legant. & conuertantur & sanem eos.
Hec dixit esaias. quando uidit glam
eius. & locutus est de eo. Verūtamen
& ex principib; multi crediderunt in eū.
sed propter phariseos non confitebantur.
ut de synagoga non eicerent. Dilexerūt
enī gloriā hominū magis quā glam dei.

FERIA·III· PASSIO DNI NRI
IHV XPI· SCM MARCVM·

In illo tēp. Erat pascha & azima
post biduum. & quērebant summi sacer
dotes & scribe. quomodo ihm dolo tene
rent & occiderent. Dicebant aut̄. Non
in die festo. Ne forte tumultus fieret po
puli. Et cum esset bethanie in domo sy
monis leprosi & recumberet. uenit mu
lier habens alabastrum unguenti nardi

ſpicati preciosi. & fracto alabastro effu
dit sup capit eius. Erant autē quidam
indigne ferentes intra semetipsos & di
centes. Ut quid perditio ista unguenti
facta est. Poterat enī unguentū istud
uenundari plusquā trecentis denariis.
& dari pauperibus. Et fremebant inei.
Ihē autē dixit. Sinite illam. Quid illi
molesti estis. Bonum opus operata est
in me. Semper enī pauperes habetis uo
biscum. & cum uolueritis potestis illis
benefacere. me autē nonsemp habetis.
Quod habuit hec fecit. preuēnit un
guere corpus meū insepulturā. Amen
dico uobis. ubicūq; predicatū fuerit
euangelium istud inuniuerso mundo.
& quod hec fecit narrabitur in memo
riam eius. Et iudas scariothes unus
de duodecim abiit ad sūmos sacerdotes.
ut proderet eū illis. Qui audientes ga
uisi sunt. & promiserunt ei pecuniam
se daturos. Et querebat quomodo illū
oportune traderet. Et primo die azi
morum quando pascha immolabant.
dicunt ei discipuli. Quo uis eamus et

parmus tibi ut manducꝫ pascha. ℣ Et mit
tit duos exdiscipulis suis. ℟ dicit eis. Ite in
ciuitatē. ℟ occurret uobis homo lagenā
aquę baiolans. sequimini eum. ℟ quocūq;
introierit dicite dño domus. quia magi
ster dicit. ℣ Ubi est refectio mea. ℣ Ubi pascha
cum discipulis meis manducem. ℣ Et ipse
uobis demonstrabit ꝯnaculum grande stra
tum. ℟ illic parate nobis. ℣ Et abierunt
discipuli eius ℟ uenerunt inciuitatē. ℟ in
uenerunt sicut dixerat illis. ℟ parauerūs
pascha. ℣ Uespere autē facto uenit cū duo
decim. ℟ discumbentibus eis ℟ manducan
tibus ait illis. ℣ Amēdico uobis. quia
unus exuobis me tradet. qui manducat
mecum. ℣ Et illi ꝯperunt contristari ℟ di
cere ei singillatim. Numquid ego. ℣ Qui
ait illis. ℣ Unus exduodecim. qui intingit
mecū in catino. ℣ Et filius quidē hominis
uadit sicut scriptum est de eo. uae autem
homini illi per quem filius hominis trade
tur. ℣ Bonum erat ei si non esset natus ho
mo ille. ℣ Et manducantibus illis. accepit
ihc panē. ℟ benedicens fregit ℟ dedit eis.
℟ ait. ℣ Sumite. hoc est corpus meū. ℣ Et ac

cepto calice . gras agens dedit eis. Et bibe
runt ex illo omes. Et ait illis. Hic est san
guis meus noui testamenti . qui pro multis
effundetur. Amen dico uobis. quod iam
non bibam de genimine uitis. usq; in diem
illum . cu illud bibam nouu in regno dei .
Et ymno dicto . exierunt in montē oliua
rum . Et ait eis hic . Omnes scandalizabi
mini in ista nocte . quia scriptū est . Per cu
tiam pastorē . & dispergentur oues. Sed
postea quā resurrexero . precedam uos in
galileam . Petrus autē ait ei . Et si omnes
scandalizati fuerint, sed non ego . Et ait
illi ihc . Amen dico tibi . quia tu hodie in
nocte hac priusquā bis gallus uocē dederit.
ter me es negaturus. Et ille amplius lo
quebatur . Et si oportuerit me simul cōm
mori tibi . non te negabo . Similiter autē
& omes dicebant . Et uenium in prediu
cui nomen gedsemani . & ait discipulis
suis . Sedete hic donec orem . Et assump
sit petrū & iacobum & iohannem secum .
& cepit pauere & tedere . Et ait illis .
Tristis est anima mea usq; ad mortem .
Sustinete hic & uigilate . Et cum proces

ſiſſent paulolum . procidit ſup terram
& orabat . utſi fieri poſſet tranſiret abeo
hora . & dixit . Abba pater . omnia poſſi
bilia tibi ſunt . transfer calicē hunc ame.
Sed non quod ego uolo . ſed quod tu . Et
uenit . & inuenit eos dormientes . & ait
petro . Symon dormis . Non potuiſti
una hora uigilare . Vigilate & orate . ut
non intretis intēptationē . Spiritus qui
dem promptus eſt . caro uero infirma .
Et iterū abiens oraut eundem ſermonē
dicens . Et reuerſus denuo . inuenit eos
dormientes . Erant enim oculi eorū gra
uati . & ignorabant quid responderent.
illi . Et uenit tertio & ait illis . Dormi
te iam & requieſcite . Sufficit . uenit
hora . ecce tradetur filius hominis inma
nus peccatorū . Surgite eamus . ecce
qui me tradet prope eſt . Et adhuc co
loquente . uenit iudas ſcarioth unus de
duodecim . & cū illo turba multa cum
gladiis & lignis . a ſummis ſacerdotibus
& ſcribis & a ſenioribus . Dederat autē
traditor eius ſignū eis dicens . Quē cumq;
oſculatus fuero . ipſe eſt tenete eū & cau

te ducere . Et cum uenisset . statim ac
cedens ad eū ait . R abbi . Et osculatus
est eum . At illi manus iniecerunt in eum.
et tenuerunt eū . Vnus autē quidam de
circūstantibus educens gladiū percussit
seruum sūmi sacerdotis . & amputauit
illi auriculam . Et respondens ihc ait illis.
Tanquā ad latronē existis cū gladiis et
lignis . comprehendere me . Cotidie eā
apud uos in templo docens . & nonnie te
nuistis . Sed ut adimpleantur scripture .
Tunc discipuli eius relinquentes eum
omnes fugerunt . Et adolescens autē qui
dam sequebatur eū amictus sindone sup
nudo . & tenuerunt eū . At ille rejecta
sindone . nudus profugit abeis . Et ad
duxerunt ihm ad sūmum sacerdotē . et
conuenerunt omnes sacerdotes & scribe
& seniores . Petrus autē alonge secutus est
eum usq; intro in atriū summi sacerdotis.
Et sedebat cū ministris . & calefaciebat se ad
ignem . Summi uero sacerdotes . & omne
concilium quærebant aduersus ihm testi
monium ut eū morti traderent . nec inue
niebant . Multi enī testimonium falsum

dicebant aduersus eū. & conuenientia
testimonia noneram. Et quidam surgen
tes. falsū testimoniū ferebant aduersus
eū dicentes. Quoniā nos audiuimus eū
dicentem. ego dissoluam templum hoc
manufactū. & per triduū aliud nonma
nu ędificabo. Et nonerant cōuenientes testimo
nium illorū. Et exsurgens summus sacerdos
inmedium. interrogauit ihm dicens.
Nonrespondes quicquā ad ea. quę tibi obi
ciuntur abhis. Ille autē tacebat. & nihil
respondit. Rursum summus sacerdos in
terrogabat eū & dixit ei. Tues xpc filius
benedicti. Ihc autē dixit illi. Ego sum.
Et uidebitis filiū hominis adextris sedē
tem uirtutis. & uenientē innubibus ęli.
Summus autē sacerdos scindens uestimen
ta sua ait. Quid adhuc desideramus te
stes. Audistis blasphemiā. quid uobis
uidetur. Qui omes condemnauerunt eū
esse reum mortis. Et cęperunt quidam
conspuere eum & uelare faciem eius. & co
laphis eum cedere. & dicere ei. Prophetiza.
Et ministri alapis eum cedebant. Et cum
esset petrus in atrio deorsū. uenit una ex

ancillis summi sacerdotis. & cũ uidisset petrum calefacientẽ se aspicens illum ait. Et tu cum ihũ nazareno eras. At ille negauit dicens. Neq; scio. neq; noui quid dicas. Et exiit foras atrium. & gallus cantauit. Rursus autẽ cũ uidisset illũ ancilla. cepit dicere circũstantibus. Quia hic ex illis est. At ille rursũ negauit. Et post pusillum rursus qui astabant dicebant petro. Vere ex illis es. nam & galileus es. Ille autẽ cepit anathematizare & iurare. Quia nescio hominem istum quem dicitis. Et statim rursũ gallus cantauit. Et recordatus est petrus uerbi quod dixerat ei ihc. priusquã gallus cantet bis ter me negabis. & cepit flere. Et confestim mane consilium facientes summi sacerdotes cũ senioribus & scribis & uniuerso concilio. uinctum ihm. duxerunt & tradiderunt pilato. Et interrogauit eum pilatus. Tues rex iudeorum. At ille respondens ait illi. Tu dicis. Et accusabant eum summi sacerdotes in multis. Pilatus autẽ rursum interrogauit eum dicens. Non respondes

quicquam. Vides inquam iste accusat.
Hic autē amplius nihil respondit. ita ut
miraretur pilatus. Per diem autē festum
dimittere solebat illis unū ex uinctis quē
cumq; petissent. Erat autē qui dicebatur
barrabas qui cum seditiosis erat uinctus.
qui in seditione fecerat homicidiū. Et cū
ascendisset turba. cepit rogare sicut semp
faciebat illis. Pilatus autē respondit eis
& dixit. Vultis dimittam uobis regem
iudeorū. Sciebat enī quod per inuidiā
tradidissent eum summi sacerdotes. Pon
tifices autē concitauerunt turbam. ut
magis barrabam dimitteret eis. Pilatus
autē rursū respondens ait illis. Quid
ergo uultis faciam regi iudeorū. Illi
rursum clamauerunt. Crucifige eum.
Pilatus uero dicebat eis. Quid enī mali
fecit. At illi magis clamabant. Cru
cifige eū. Pilatus autē uolens populo
satisfacere. dimisit illis barrabam. et tra
didit iesum flagellis cesum ut crucifigere
tur. Milites autē duxerunt eum intro
in atrium prætorii. & conuocabant totā
cohortem. & induunt eum purpura. et

ei plectentes spineam coronam . & ceperūt
salutare eū . Aue rex iudeorū . Et per
cutiebant caput eius arundine . & conspu
ebant eum . & ponentes genua adorabant
eum . Et postquā illuserunt ei exuerunt
illum purpura . & induerunt illum ue-
mentis suis . & educunt illum ut crucifige
rent eū . Et angariauerunt pretereuntē
quempiam symonem cyrenei uenientem
de villa . patrem alexandri & rufi . ut
tolleret crucem eius . Et perducunt illū
in golgotha locum quod est interpretatū
caluarie locus . & dabant ei bibere myr
rhatum uinū . & non accepit . Et cruci
gentes eū . diuiserunt uestimenta eius
mittentes sortem sup eis . quis quid tolle
ret . Et erat hora tertia . & crucifixe
runt eum . Et erat titulus cause eius in
scriptus . rex iudeorū . Et cum eo cruci
figunt duos latrones . unum a dextris et
alium a sinistris eius . Et adimpleta est
scriptura que dicit . Et cum impius reputa
tus est . Et pretereuntes blasphemabant
eum . mouentes capita sua & dicentes .
Vah . qui destruit templum . & in tribus

diebus ędificat. Saluum fac temetipsū.
descende decruce. Similiter & summi sa
cerdotes illudentes ad alterutrū cū scribis
dicebant. Alios saluos fecit. seipsū non
potest saluo facere. Xpē rex israhel de
scendat nunc decruce. ut uideamus & cre
damus. Et qui cum eo crucifixi erant con
uitiabantur ei. Et facta hora sexta. te
nebre facte sunt per totā terram usq; ad
horam nonam. Et hora nona exclamauit
ihc uoce magna dicens. Heloy. heloy.
lemasabactani. Quod est interpretatū.
Deus meus. deus meus. ut quid dereliquisti me.
Et quidam decircūstantibus audientes
dicebant. Ecce helyam uocat. Curens
autē unus & implens spongiam aceto.
circumponensq; calamo potum dabat ei
dicens. Sinite. uideamus si ueniat helyas
ad deponendū eum. Ihc autē emissa uoce
magna exspirauit. Et uelum templi scissū
est in duo. a sursum usq; deorsū. Videns
autē centurio qui ex aduerso stabat quia
sic clamans exspirasset. ait. Vere hic ho
mo filius dei erat. Erant autē & mulieres
de longe aspicientes. inter quas erat maria

magdalene. & maria iacobi minoris. et
ioseph mater. & salome. Et cum esset in
galilea sequebantur eum. & ministrabant
ei. & alie multe que simul cum eo ascen
derant hierosolimam.

Et cum iam sero factum esset. quia erat
parasceue quod est ante sabbatū. uenit
ioseph abarimathia nobilis decurio. qui
& ipse erat expectans regnum dei. Et au
dacter intrauit ad pilatum. & petiit cor
pus ihū. Pilatus autē mirabatur si iam
obisset. Et accersito centurione interro
gauit eum si iam obisset. Et cum cogno
uisset a centurione. donauit corpus ioseph.
Ioseph autē mercatus sindonem. & de
ponens eum inuolut sindone. & posuit
eū in monumento. quod erat excisum de
petra. Et aduolut lapidem ad ostium fīt̄ mu-
monumenti. PASSIO DNI NRI
IHV XPI. SCM LVCAM.
In illo tēp̄. Appropinquabat dies
festus azimorū qui dicitur pascha. et
querebant principes sacerdotū & scribe.
quomodo ihm interficerent. timebant
uero plebem. Intrauit autē satanas in

iudam qui cognominabatur scarioth.
unum de duodecim. Et abiit. & locutus
est cum principibus sacerdotū & magistra
tibus. quē admodum illum traderet eis.
Et gauisi sunt. & pacti sunt pecuniā illi
dare. Et tspopondit. Et quærebat opor
tunitatē. ut traderet illum sine turbis.
Venit autē dies azimorū in qua necesse
erat occidi pascha. & misit petrū & iohan
nem dicens. Et untes parate nobis pascha
ut manducemus. Qui dixerunt. Ubi
uis paremus. Et tdixit adeos. Ecce in
troeuntibus uobis inciuitatē. occurret
uobis homo amphoram aquę portans.
sequimini eum in domū in quam intrat.
& dicetis patrifamilias domus. Dicit
tibi magister. Ubi est diuersoriū. ubi
pascha cum discipulis meis manducem.
Et tipse uobis ostendet cenaculum magnū
stratum. & ibi parate. Et untes autē in
uenerunt sicut dixit illis. & paraueruñ
pascha. Et tcum facta esset hora discubuit.
& duodecim apostoli cum eo. Et tait illis.
Desiderio desideraui hoc pascha man
ducare uobiscum. ante quam patiar.

Dico enī uobis. quia exhoc nonmandu
cabo illud .donec implentur inregno dei.
Etaccepto calice gnciasegit &dixit.
Accipite &diuidite inuos. Dico enī uobis
quod nonbibam degenimine uitis. donec
regnum dei ueniat. Etaccepto pane gīas
egit &fregit. &dedit eis dicens. Hoc est
corpus meum quod pro uobis datur .hoc
facite inmeā commemorationē. Similiter
& calicem postquā cenauit dicens. Hic
est meus calix nouum testamentū insan
guine meo .qui pro uobis fundetur. Ve
rumtamen ecce manus tradentis me. me
cum est inmensa. Etquidem filius homi
nis secundū quod definitum est uadit.
uerūtamen uē homini illi perquem tra
detur. Etipsi cęperunt quęrere inter se.
quis esset exeis qui hoc facturus esset.
Facta est autē &contentio intereos. quis
eorū uideretur esse maior. Dixit autē
eis. Reges gentium dominantur eorū.
& qui potestatē habent sup eos benefici
uocantur. Vos autē nonsic. Sed qui
maior est inuobis. fiat sicut iunior. Et
qui precessor est sicut ministrator. Nam

quis maior est. qui recumbit an qui mi
nistrat: Nonne qui recumbit: Ego aũ
in medio uestrum sum. sicut qui ministrat.
Vos aũt estis. qui permansistis mecum
in tẽptationibus meis. Et ego dispono
uobis sicut disposuit mihi pater meus
regnũ. ut edatis & bibatis sup mensam
meã in regno meo. & sedeatis super thro
nos iudicantes duodecim tribus israhel.
Ait aũt dñs. Symon. sỹmon. ecce sata
nas expetiuit uos. ut cribraret sicut tritī
cum. Ego aũt rogaui pro te ut non defi
ciat fides tua. & tu aliquando conuersus
confirma fratres tuos. Qui dixit ei. Dñe.
tecum paratus sum & in carcerẽ & in mor
tem ire. Ille dixit. Dico tibi petre.
non cantabit hodie gallus. donec ter ab
neges nosse me. Et dixit eis. Quando
misi uos sine sacculo & pera & calciamen
tis. numquid aliquid defuit uobis?
Illi dixerunt. Nihil. Dixit ergo eis.
Sed nunc qui habet sacculũ tollat simi
liter & peram. Et qui non habet. uen
dat tunicã suã & emat gladiũ. Dico
enĩ uobis. quoniã adhuc hoc quod scrip

tum est oportet impleri inme. & quod
cum iniquis deputatus est. Etenim ea que
sunt deme finem habent. Alii dixerunt.
Oně. ecce gladii duo hic. Ait illis dixit eis.
Satis est. Et egressus ibat secm consuetu
dinem in montem oliuarū. Secuti sunt
autē illum & discipuli. Et cum peruenisset
ad locum dixit illis. Orate ne intretis in
temptationē. Et ipse auulsus est ab eis quan
tum iactus est lapidis. & positis genibus
orabat dicens. Pater si uis. transfer calicē
istum ame. Verumtamen non mea uolun
tas sed tua fiat. Apparuit autē illi an
gelus de celo confortans eum. Et factus
in agonia prolixius orabat. Et factus est
sudor eius sicut gutte sanguinis decurren
tis in terram. Et cum surrexisset ab ora
tione & uenisset ad discipulos suos. inuenit
eos dormientes pre tristicia. & ait illis.
Quid dormitis? Surgite orate. ne intre
tis in temptationē. Adhuc eo loquente.
ecce turba & qui uocabatur iudas unus
de duodecim antecedebat eos. Et appro
pinquauit ihū ut oscularet eum. Ihc
autē dixit ei. Iuda. osculo filiū hominis

tradis. Videntes autē hi qui circa ipsū
erant quod futurum erat. dixerunt ei.
Onē. si percutimus in gladio. Et percus
sit unus ex illis seruum principis sacerdo
tum. & ampputauit auriculam eius dexterā.
Respondens autē ihc ait. Sinite usq;
huc. Et cōtactis auriculam eius. sa
nauit eū. Dixit autē ihc ad eos qui ue
nerant ad se principes sacerdotū & magi
stratus templi & seniores. Quasi ad latro
nem existis cum gladiis & fustibus. cum
cottidie uobiscum fuerim in templo. non
extendistis manus in me. Sed hec est
hora uestra. & potestas tenebrarū. Com
prehendentes autē eum. duxerunt ad
domū principis sacerdotum. Petrus ue
ro sequebatur alonge. Accenso autē igni
in medio atrio. & circūsedentibus illis
erat petrus in medio eorū. Quem cum
uidisset ancilla quędam sedentē ad lu
men. & eum fuisset intenta dixit. Et
hic cum illo erat. At ille negauit eum
dicens. Mulier. non noui illum. Et post
pusillum alius uidens eum dixit. Et tu
de illis es. Petrus uero ait. O homo non

sum . Et interuallo facto quasi hore uni
us . alius quidam affirmabat dicens .
Uere . & hic cum illo erat . nam & gali
leus est . Et ait petrus . Homo . nescio
quid dicis . Et continuo adhuc illo loquen
te . cantauit gallus . Et conuersus dns
respexit petrum . Et recordatus est pe
trus uerbi dñi sicut dixerat . quia pri
usquã gallus cantet ter me negabis . Et
egressus foras petrus fleuit amare . Et tui
ri qui tenebant illum illudebant ei ceden
tes . Et uelauerunt eum . & percutiebaꝫ
faciem eius . & interrogabant eum di
centes . Prophetiza . quis est qui te per
cussit . Et alia multa blasphemantes
dicebant in eũ . Et ut factus est dies . con
uenerunt seniores plebis & principes sa
cerdotũ & scribę . & duxerunt illum in
concilium suũ dicentes . Si tues xp̃c dic
nobis . Et ait illis . Si uobis dixero . non
credetis mihi . Si autẽ & interrogauero .
non respondebitis mihi neq; dimittetis .
Ex hoc autẽ erit filius hominis sedens
a dextris uirtutis eius . Dixerunt autẽ
omnes . Tu ergo es filius dei . Qui ait .

Uos dicitis. quia ego sum. Et illi dixerunt.
Quid adhuc desideramus testimonium?
Ipsi enim audiuimus exore eius. Et surgens
omnis multitudo eorum duxerunt illum ad
pilatum. Cperunt autē illum accusare
dicentes. Hunc inuenimus subuertentem
gentem nostrā. & prohibentem tributa da
ri cesari. & dicentē se xpm regem esse.
Pilatus autē interrogauit eum dicens.
Tu es rex iudeorum? Et ille respondens
ait. Tu dicis. Et ait autē pilatus ad prin
cipes sacerdotū & ad turbas. Nihil inue
nio causę in hoc homine. Et illi inualesce
bant dicentes. Commouet populū docens
per uniuersam iudeam. & incipiens aga
lilea usq; huc. Pilatus autē audiens gali
leam. interrogauit si homo galileus esset.
Et ut cognouit quod de herodis potestate
esset. remisit eum ad herodem. Qui &
ipse hierosolimis erat illis diebus. Herodes
autē uiso ihū. gauisus est ualde. Erat
enim cupiens ex multo tempore uidere eum.
eo quod audiret multa de illo. & sperabat
signum aliquod uidere ab eo fieri. Interro
gauit autē illum multis sermonibus.

Ipse nihil illi respondebat. Stabant
etiam principes sacerdotum & scribe con
stanter accusantes eu. Spretum aute illum
herodes cum exercitu suo. & illusit indu
tum uestte alba & remisit adpilatu. Facta
ti sunt amici herodes & pilatus ipsa die.
nam antea inimici erant adinuice. Pila
tus aute conuocatis principibus sacerdotu
& magistratibus & plebe. dixit adillos.
Obtulistis mihi hunc hominem quasi aue
rtente populum. & ecce ego coram uobis inter
rogans nullam causa inuenio inhomine isto.
exhis inquibus eum accusatis. sed neq; hero
des. Nam remisi uos adillum. & ecce nihil
dignu morte actum est ei. Emendatu ergo
illum dimittam. Necesse aute habebat di
mittere eis perdiem festu unum. Excla
mauit aute simul uniuersa turba dicens.
Tolle hunc. & dimitte nobis barnaban.
Qui erat propter seditione quandam
facta in ciuitate & homicidiu missus in
carcerem. Iterum aute pilatus locutus
est adillos. uolens dimittere ihm. At illi
succlamabant dicentes. Crucifige. cru
cifige eum. Ille aute tertio dixit adillos.

Quid enim malifecit iste. Nullam cau
sam mortis inuenio in eo . Corripiã ergo
illum & dimittam . Illi instabant uocibꝰ
magnis . postulantes crucifigeretur . Et
inualescebant uoces eorũ . Pilatus adiu
dicauit fieri petitionem eorũ . Dimisit
autẽ illis eum qui propter homicidium et
seditionẽ missus incarcerem fuerat quem
petebant . Ihm uero tradidit uoluntati
eorũ . Et cum ducerent eum . apprehende
runt symonem quendam cyrenensem ue
nientem de villa . & imposuerunt illi cru
cem portare post ihm . Sequebatur autẽ
illum multa turba populi & mulierum .
quę plangebant & lamentabantur eũ .
Conuersus autẽ ad illas ihc dixit . Filię
hierusalem nolite flere sup me . sed super
uos ipsas flete & sup filios uestros . quoniã
ecce uenient dies in quibus dicent . Beatę
steriles & uentres qui non genuerunt .
& ubera quę non lactauerunt . Tunc in
cipient dicere montibus cadite sup nos .
& collibus operite nos . quia si in humidi lig
no hec faciunt . in arido quid fiet . Du
cebantur autẽ & alii duo nequã cum eo ut

interficerentur. Et postquā uenerunt
in locum qui uocatur caluarię. ibi crucifixe
runt eum. Et latrones unum a dextris. et
alterum a sinistris. Ihe autē dicebat. Pater.
dimitte illis. nesciunt enim quid faciunt.
Dividentes uero uestimenta sua miserunt
sortes. Et stabat populus exspectans. Et de
ridebant illum principes cum eis. dicentes.
Alios saluos fecit. se saluum faciat si hic est
xpc̄ dei electus. Illudebant autē ei et mi
nistri. accedentes. et acetum offerebant illi
dicentes. Si tu es rex iudeorum. saluum
te fac. Erat autē et superscriptio inscripta
super illū. Litteris grecis et latinis et hebra
icis. hic est rex iudeorū. Unus autē de
his qui pendebant latronibus blasphema
bat eum dicens. Si tu es xpc̄. saluum fac
temetipsū et nos. Respondens autē alter
increpabat eum dicens. Neq; tu times dn̄m.
quod eādem damnatione es. Et nos
quidem iuste. nam digna factis recipimus.
hic uero nihil mali gessit. Et dicebat ad
ihm̄. Ne memento mei. cum ueneris in
regnum tuū. Et dixit illi ihc̄. Amen dico
tibi. hodie mecū eris in paradyso. Erat

ante fere hora sexta . & tenebre facte sunt
in universa terra usq; in horā nonam . & ob
scuratus est sol . Et velum templi scissū est
medium . Et clamans voce magna ihc ait.
Pater. in manus tuas cōmendo spiritū meū.
Et hec dicens expirauit.

Videns ante centurio quod factū fuerat
glorificauit deū dicens. Vere. hic ho
mo iustus erat. Et omnis turba eorū qui
simul aderant adspectaculū istud & unde
bant que fiebant . percutientes pectora
sua reuertebantur . Stabant ante oēs
noti eius alonge . & mulieres que secu
tae erant eum agalilea . haec undenes. Erat
uir nomine ioseph qui erat decurio . uir
bonus & iustus. hic non consenserat consi
lio & actibus eorū . abarimathia ciuitate
iudee . qui expectabat & ipse regnum dei .
Hic accessit adpilatum . & petiit corpus
ihu . Et depositū inuolutum sindone . & po
suit eū in monumento excisō . in quo non
dum quisquā positus fuerat .

fria .v. Scdm Ioñ

ANTE DIEM FESTUM PAS

CE SCIENS IHS

qua uenit eius hora ut
transeat exhoc mundo
adpatrem . cumdilexis
set suos qui erant inmun
do . infinem dilexit eos. Et cena facta.
cum diabolus iam misisset in cor ut trade
ret eū iudas symonis scariothis. sciens qua
omnia dedit ei pater in manus. & quia adō
exiuit & ad dm uadit. surgit a cena & po
nit uestimenta sua. Et cum accepisset lin
teū. cīnxit se. Deinde mittit aquam in
peluim. & cepit lauare pedes discipulorū.
& extergere linteo quo erat precinctus. Ve
nit ergo ad symonē petrū. & dicit ei petrus.
ne. tu mihi lauas pedes. Respondit ihc.
& dicit ei. Quod ego facio tu nescis modo.
scies autē postea. Dicit ei petrus. Non
lauabis mihi pedes in eternum. Respondit
ei ihc. Si non lauero te. non habebis par
tem mecum. Dicit ei symon petrus. Dñe.

non tamū pedes: sed & manus & caput.
Dicit ei ihc. Qui lotus est non indiget
nisi ut pedes lauet: sed est mundus totus.
Et uos mundi estis: sed non omnes. Sciebat
enim quisnam esset qui traderet eū: ppt̄
ea dixit. non estis mundi omnes. Postq̄
ergo lauit pedes eorū & accepit uestimenta sua: cum recubuisset rursū. dixit eis.
Scitis quid fecerim uobis. Vos uocatis me
magister & dne: & bene dicitis. sum & enim.
Si ergo ego laui uros pedes dns & magister:
& uos debetis alter alterius lauare pedes.
Exemplum enim dedi uobis: ut quemadmodum ego feci uobis. ita & uos faciatis.

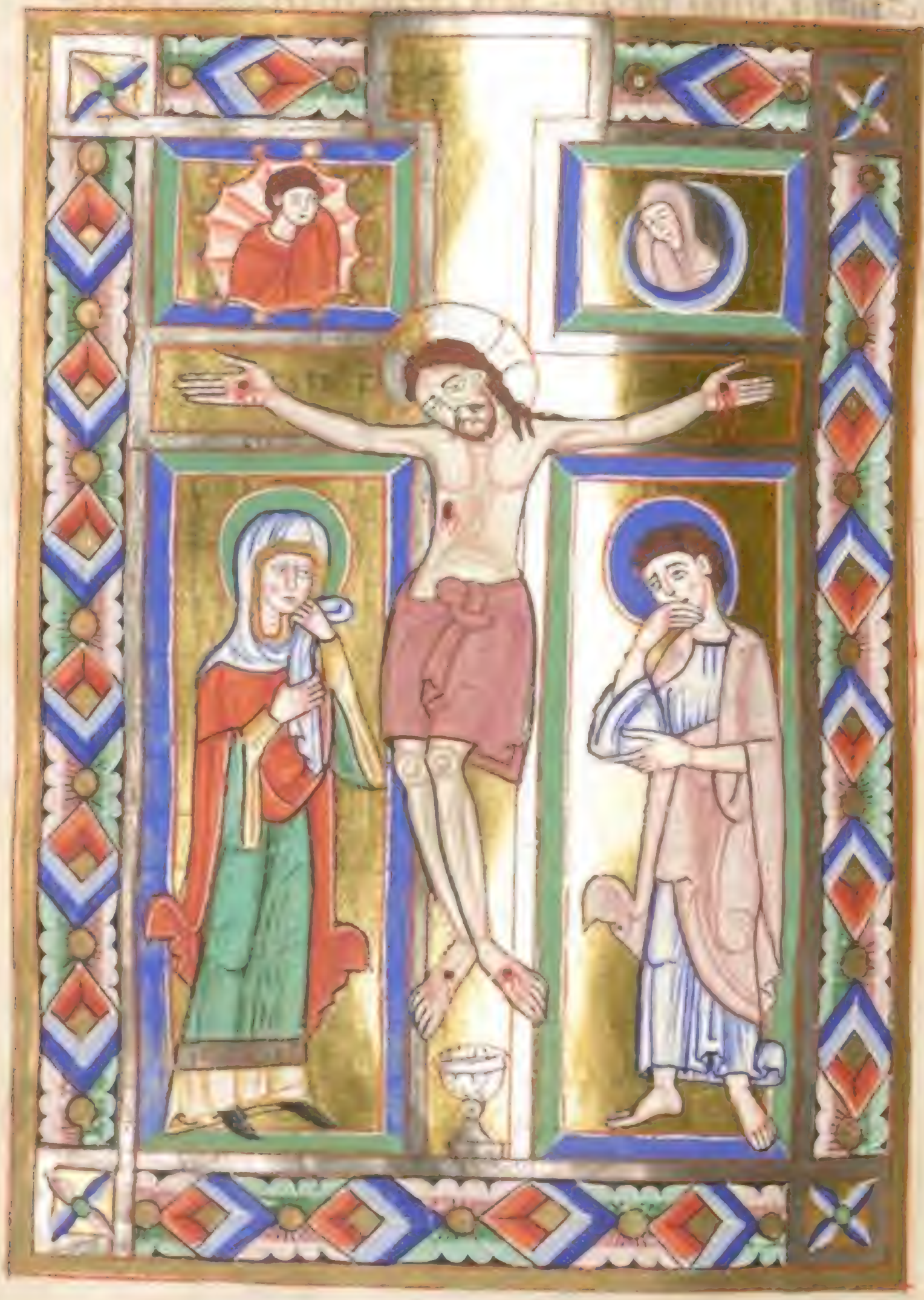

feria vi. Passio dñi nri
ihu xpi secundum Iohannem
EGRESSUS EST
ihc cū discipulis suis
trans torrentē cedron: ubi
erat hortus. Inquē intro
ut ipse & discipuli ei. Sci
ebat autem & iudas qui tradebat eū locū:
quia frequenter ihc conuenerat illuc cū
discipulis suis. Iudas ergo cum accepisset
cohortē & a pontificib; & phariseis ministros:
uenit illuc cum lanternis & facib; & armis.
Ihc autem sciens omnia que uenura erant
sup eum: processit & dicit eis. Quē quęritis.
Responderunt ei. Ihm nazarenū. Dicit
eis ihc. Ego sum. Stabat aut̄ & iudas
qui tradebat eum cū ipsis. Vt ergo dixit
eis ego sum: abierunt retrorsum: & ceciderunt in terram. Iterum ergo eos interro
gauit. Quē quęritis. Illi aut̄ dixerunt.
Ihm nazarenum. Respondit ihc. Dixi
uobis: quia ego sum. Si ergo me quęritis.
sinite hos abire. Vt impleretur sermo
quē dixit: quia quos dedisti mihi non
perdidi ex eis quemquam. Symon ergo

parus habens gladiū eduxit eum. & per cussit pontifices seruum & abscidit eius auriculā dextram. Erat autē nomen ser uo malchus. Dixit ergo ihc petro. Mitte gladiū in uaginam. Calicē quem dedit mihi pater non bibā illum. Cohors ergo & tribunus & ministri iudeorum cepe runt ihm & ligauerunt eum. & adduxerunt eū ad annan primum. Erat autē socer caiphe. qui erat pontifex anni illius. Erat aū caiphas qui consiliū dede rat iudeis. quia expedit unū hominem mori pro populo. Sequebatur aū ihm symon petrus. & alius discipulus. Discipulus autē ille erat notus pontifici. & introiuit cum ihu in atriū pontificis. petrus autem stabat ad ostium foris. Exiuit ḡ discipulus alius qui erat notus pontifici. & dixit ostiarie. & introduxit petrum. Dixit ḡ petro ancilla ostiaria. Numquid & tu ex discipulis es hominis istius. Dicit ille. Non sum. Stabant autē & ministri ad prunas quia frigus erat. & calefiebant. Erat autē cum eis & petrus stans & cale faciens se. Pontifex ḡ interrogauit ihm

de discipulus suis: & de doctrina eius. Re
spondit ei ihc. Ego palã locutus sum
mundo: ego semp docui in synagoga &
in templo quo omnes iudei conueniunt: &
in occulto locutus sum nihil. Quid me
interrogas. Interroga eos qui audierunt:
quid locutus sim ipsis. Ecce hi scaum que
dixerim ego. Hec cum dixisset: unus as
sistens ministrorum dedit alapam ihu
dicens. Sic respondes pontifici. Respon
dit ei ihc. Si male locutus sum: testimo
nium phibe de malo. Si autem bene:
quid me cedis. Et misit eum annas li
gatũ ad caiphan pontificem. Erat autẽ
symon petrus stans & calefaciens se. Di
xerunt ergo. Nunquid & tu ex discipu
lis eius es. Negauit ille & dixit. Non sũ.
Dicit unus ex seruis pontificis: cognatus
eius cuius abscidit petrus auriculam.
Nonne ego te uidi in horto cũ illo. Iterũ
ergo negauit petrus: & statim gallus
cantauit. Adducunt ergo ihm a caipha
in prætorium. Erat autẽ mane: & ipsi
non introierunt in prætoriũ ut non
contaminarentur: sed ut manduca

ram pascha. Exiuit ergo pilatus ad eos foras & dixit. Quã accusationẽ affertis aduersus hominẽ hunc. Respondẽrunt & dixerunt ei. Si non esset hic malefactor: non tibi tradidissemus eũ. Dixit ergo eis pilatus. Accipite eũ uos: & secundũ legẽ uestram iudicate eũ. Dixerunt ei iudei. Nobis non licet interficere quemquam. Ut sermo ihu impleretur quem dixit: significans qua morte esset moriturus. Introiuit ergo iterum in prætoriũ pilatus: & uocauit ihm. & dixit ei. Tu es rex iudeorum. Respondit ihc. A temetipso hoc dicis: an alii tibi dixerunt de me. Respondit pilat. Numquid ego iudeus sum. Gens tua & pontifices tradiderunt te mihi: quid feciſti. Respondit ihc. Regnũ non est de hoc mundo. Si ex hoc mundo esset regnũ meũ: ministri mei utique decertarent ut non traderer iudeis. Nunc autem regnũ meũ non est hinc. Dixit itaq; pilatus. Ergo rex es tu. Respondit ihc. Tu dicis: quia rex sum ego. Ego in hoc natus sum & ad hoc ueni in mundũ: ut

ſtamoniū phibeam uerita. Omnis
qui eſt ex ueritate: audit meā uocem.
Dicit ei pilatus. Quid eſt ueritas. Et cum
hoc diſſet: iterū exiit ad iudeos & di
cit eis. Ego nullā inuenio in eo cauſam.
Eſt autē conſuetudo uobis: ut unū dimittā
uobis in paſcha. Uultis ḡ dimittā uobis
regem iudeorum. Clamauerunt rurſū
omnes dicentes. Non hunc. ſed barrab
ban. Erat autem barrabbas latro. Tunc
ergo appēhendit pilatus ihm: & flagella
uit. Et milites plectentes coronā de ſpi
nis imposuerunt capiti eius. & ueſte pur
purea circumdederunt eum: & ueniē
bant ad eū & dicebant. Ave: rex iude
orum. Et dabant ei alapas. Exiit iterū
pilatus foras: & dicit eis. Ecce adduco
uobis eū foras: ut cognoſcatis quia in eo
nullā cauſā inuenio. Exiit ḡ ihc: por
tans ſpineā coronā & purpureū ueſtimen
tum. Et dicit eis. Ecce homo. Cum
ergo uidiſſent eū pontifices & miniſtri:
clamabant dicentes. Crucifige crucifige
eum. Dicit eis pilatus. Accipite eū uos:
& crucifigite. Ego enim non inuenio

in eo causam. Responderunt ei iudei
Nos legē habemus: & secundū legem debet
mori quia filiū dei se fecit. Cum ergo au
disset pilatus hunc sermonē: magis timu
it. Et ingressus est prætoriū iterū: & dicit
ad ihm. Unde es tu. Ihc autē responsū
non dedit ei. Dicit ergo ei pilatus. Mihi
non loqueris. Nescis quia potestatē habeo
crucifigere te: & potestatē habeo dimitte
re te: Respondit ihc. Non haberes po
testatē aduersū me ullā: nisi tibi esset datū
desup. Propterea qui tradidit me tibi:
maius peccatū habet. Exinde quærebat
pilatus dimittere eū: iudei autē clamabant
dicentes. Si hunc dimittis: non es amicus
cęsaris. Omnis qui se regem facit: contra
dicit cęsari. Pilatus q̄ cum audisset hos
sermones: adduxit foras ihm: & sedit pro
tribunali in loco qui dicitur lythostrotos.
hebraice autē gabatha. Erat aū parasceue
paschę: hora quasi sexta. Et dicit iudeis.
Ecce rex uester. Illi autē clamabant.
Tolle tolle: crucifige eum. Dicit eis pi
latus. Regem uestrū crucifigam. Respon
derunt pontifices. Non habemus regem:

nisi cesarem. Tunc ergo tradidit eis illū:
ut crucifigeretur. Susceperunt autē
ihm: & eduxerunt. Et baiolans sibi crucē:
exiuit in eū qui dicitur caluarie locī.
hebraice golgatha. Ubi eū crucifixerunt
& cum eo alios duos hinc & hinc medīū
autē ihm. Scripsit autē & titulū pilat:
& posuit sup crucē. Erat autē scriptū.
Hic nabarenus rex iudeorum. Hunc q̄
titulū multa legerunt iudeorū quia ppe
ciuitatē erat locus ubi crucifixus est ihc:
& erat scriptū hebraice. grece. & latine.
Dicebant q̄ pilato pontifices iudeorum.
Noli scribere rex iudeorum: sed quia ipse
dixit rex sum iudeox. Respondit pilat:
Quod scripsi scripsi. Milites q̄ eū cruci
fixissent eū: acceperunt uestimenta ei:
& fecerunt quatuor partes unicuiq;
militi parte. & tunicā. Erat autē tunica
inconsutilis: desup contexta p totum.
Dixerunt q̄ ad inuicem. Non scindamus
eā: sed sortiamur de illa cuius sit. Ut
scriptura impleretur dicens. Partiti sunt
uestimenta mea sibi: & in uestē meam
miserunt sortem. Et milites quidem

hec fecerunt. Stabant autē iuxta
crucē ihu. mater eius & soror matris eius
maria cleopē & maria magdalene. Cū
uidisset ergo ihc matrē & discipulū quē
diligebat dicit matri suę. Mulier. ecce
filius tuus. Deinde dicit discipulo. Ecce
mater tua. Et exilla hora accepit eam
discipulus in sua. Postea sciens ihc quia
iam omnia consummata sunt. ut con
summaretur scriptura dicit. Sitio. Vas
ergo positū erat aceto plenum. Illi aū
spongiā plenā aceto circumponentes
obtulerunt ori ei. Cum ergo accepisset
ihc acetū dixit. Consummatū est. Et
inclinato capite. tradidit spm. Iudei
ergo quō paraschaue erat. ut non rema
nerent in cruce corpora sabbato. erat
enim magnus dies ille sabbati. rogauerunt
pilatū ut frangerent eorū crura & tolle
rentur. Uenerunt ergo milites. & primi
quidem fregerunt crura & alterius qui
crucifixus est cum eo. ad ihm autē cum
uenissent. ut uiderunt eum iam mortuū
non fregerunt eius crura. sed unus militū
lancea latus eius aperuit. & continuo

cnum sanguis a' aqua. Et qui uidit testi
monium phibuit. a' uerũ est testimonium
eius. a'ille scit quia uera dicit ut a' uos cre
datis. Facta sunt enim hec. ut scriptura im
plerent. os non comminuetis ex eo. Et rursũ
alia scriptura dicit. Videbunt in quem
transfixerunt. Post hec autem rogauit pi
latum ioseph ab arimathia. eo quod esset dis
cipulus ihu. occultus autem propter metũ
iudeorum ut tolleret corpus ihũ. Et per
misit pilatus. Venit ergo a' tulit corpus ihũ.
Venit autẽ a' nichodemus qui uenerat ad
ihm nocte primũ. ferens mixturã aloes a'
myrre quasi libras centum. Acceperunt
corpus ihu. a' ligauerunt cum linteis cum
aromatib; sicut mos est iudeis sepelire.
Erat autem in loco ubi crucifixus est or
tus. a' in orto monumentum nouum in
quo nondum quisquam positus erat.
Ibi ergo propter parasceuen iudeorum
quia iuxta erat monumentum posuerunt
ihm.

SEQVENTI SCI
EV̄. S. MATHEV̄.

IN PE

RE AU.

TEM

SABBATI QVE
lucescit in pri
ma sabbati.

uenit maria magdalena & altera maria u
dere sepulchrū. Et ecce terre motus factus
est magnus. Angelus enim dñi descendit de
celo. & accedens reuoluit lapidem. & sedebat
super eum. Erat autem aspectus eius sicut
fulgur. & uestimentum eius sicut nix. Pre
timore autē eius exterriti sunt custodes. & facti
sunt uelut mortui. Respondens autē angelus
dixit mulieribus. Nolite timere uos. Scio enī
quod ihm qui crucifixus est quaritis. non est hic.
surrexit enim sicut dixit. Venite & uidete locū.
ubi posuerunt dñs. Et cito euntes dicite dis
cipulis eius quia surrexit. & ecce precedet uos in
galileā. Ibi eum uidebitis. ecce dixi uobis.

Scām Ma

MAGDALENAE ET IACOBI

Salome. emerunt aromata. inuenien tes unguentum ihm.

Et valde mane una sabbatorū uenium admonumentū. orto iam sole. Et dicē bant adinuicem. Quis reuoluet nobis lapidem aboſtio monumenti? Et respi cientes. viderunt reuolutū lapidem. Erat quippe magnus valde. Et intro euntes in monumentū. viderunt iuuenē sedentē indextris coopertum stola can dida. & obstupuerunt. Qui dicit illis. Nolite expauescere. Ihm quaritis nazarenum. crucifixū. surrexit. non est hic. Ecce locus. ubi posuerunt eum. Sed ite dicite discipulis eius & petro. quia pre cedet uos in galileam. Ibi eum uidebitis. sicut dixit uobis. FERIA SECUNDA. SEQUENTI. SCI. EIUS. S. LUCAM.

In illo tempore. Ecce duo ex di scipulis ihv. ibant ipsa die in castellum

quod erat inspacio stadiorum sexaginta
abhierusalem nomine emaus. Et ipsi lo
quebantur adinuicē. de his omnibus que
acciderant. Et factum est dumfabularen
tur & secum quererent. & ipse ihc appro
pinquans ibat cumillis. Oculi autē illorū
tenebantur. necum agnoscerent. Et ait
adillos. Qui sunt hi sermones quos con
fertis adinuicē ambulantes. & estis tristes.
Et respondens unus cui nomen cleophas.
dixit ei. Tu solus peregrinus es inhieru
salem. & non cognouisti que facta sunt in
illa his diebus. Quibus ille dixit. Quae.
Et dixerunt. De ihū nazareno qui fuit
uir ppheta. potens inopere & sermone co
ram deo & omni populo. & quomodo eū
tradiderunt summi sacerdotes & principes
nostri indampnationem mortis. & cruci
fixerunt eum. Nos autē sperabamus
quia ipse esset redempturus israhel. Et
nunc sup haec omnia tertia dies est hodie
quod haec facta sunt. Sed & mulieres quę
dam exnostris terruerunt nos. que ante
lucem fuerunt admonumentū. & non
inuento corpore eius uenerunt. dicen

tes se & iam uisione angelorū uidisse.
qui dicunt eū uiuere. ⁊ abierunt quidā
ex nostris ad monumentū. & ita inuene
runt sicut mulieres dixerunt. ipsū uero
non uiderunt. ⁊ ipse dixit ad eos. O stul
ti & tardi corde ad credendū. in omnibus
quę locuti sunt pphetę. Nonne hęc opor
tuit pati xpm. & ita intrare in gloriā suā.
⁊ incipiens a moyse & omnibus pphetis.
interpretabatur illis in omnib; scripturis
quę de ipso erant. ⁊ appropinquauerunt
castello quo ibant. & ipse se finxit longius
ire. ⁊ coegerunt illum dicentes. Mane
nobiscum quoniā aduespera scit. & inclu
nata est iam dies. ⁊ intrauit cum illis.
⁊ factum est dum recumberet cū illis.
accepit panem & benedixit. ac frege
rat porrigebat illis. ⁊ aperti sunt oculi eo
rum. & cognouerunt eum. ⁊ ipse euā
uit ex oculis eorū. ⁊ dixerunt ad in
uicem. Nonne cor nostrū ardens erat in
nobis dum loqueretur in uia. & aperiret
nobis scripturas. ⁊ surgentes eadem ho
ra regressi sunt in hierusalem. & inuene
runt congregatos undecim. & eos qui cū

ipsi erant dicentes. Quod surrexit dns
uere. & apparuit symoni. Et ipsi narra
bant que gesta erant in uia. & quomodo
cognouerunt eu in fractione panis. FER. III.
SEQUENTE SCI EV. SCDM LUCAM
Illo tempe. Stetit ihc in medio
discipuloru suoru. & dicit eis. Pax uobis.
Ego sum. nolite timere. Conturbati
uero & conterriti. existimabant se spiritu
uidere. Et dixit eis. Quid turbati estis.
& cogitationes ascendunt in corda uestra.
Videte manus meas & pedes. quia ipse
ego sum. Palpate & uidete. quia spiritus
carnem & ossa non habet. sicut me uide
tis habere. Et cum hoc dixisset. ostendit
eis manus & pedes. Adhuc autem illis non
credentibus, & mirantib; pre gaudio dixit.
Habetis hic aliquid quod manducetur.
Et illi obtulerunt ei partem piscis assi. et
fauum mellis. Et cum manducasset coram
eis. sumens reliquias dedit eis. & dixit ad
eos. Hec sunt uerba que locutus sum
ad uos. cu adhuc essem uobiscum. quo
necesse est impleri omnia que scripta sut
in lege moysi & prophetis & psalmis de

me. Tunc aperuit illis sensum intellige
rent scripturas. & dixit eis. Quoniã sic
scriptum est. & sic oportebat pati xpm. et
resurgere a mortuis die tertia. & predicari
in nomine eius penitentiam & remissionem
peccatorum in omnes gentes. FER̃ IIII.
SEQVENTI SCI EV̄. S. IOHANNE AL.
NIllo tpe. Manifestauit se ihc
ad mare tyberiadis. manifestauit autem
sic. Erant ante simul symon petrus & tho
mas qui dicitur didimus. & nathanael qui
erat a cana galilee. & filii zebedei. & alii
ex discipulis eius duo. Dicit eis symon pe
trus. Vado piscari. Dicunt ei. Ve
nimus & nos tecum. Exierunt & ascende
runt in nauim. & illa nocte nichil prehen
derunt. Mane aute iam facto stetit ihc
in litore. non tamen cognouerunt cũ disci
puli quia ihc est. Dicit ergo eis ihc. Pue
ri. nunquid pulmentarium habetis. Re
sponderunt ei. Non. Dicit eis. Mit
te in dexteram nauigii rete. & inuenietis.
Miserunt ergo rete. & iam non ualeb
ant illud trahere a multitudine piscium.
Dicit ergo discipulus ille quẽ diligebat

ihc petro. Dns est. Symon petrus cum
audisset quia dns est. tunica sucinxit se. erat
enim nudus. & misit se in mare. Alii aute di
scipuli nauigio uenerunt. Non enim longe
erant a terra. sed quasi cubitis ducentis. trahen
tes rete pisciu. Ut ergo descenderunt inter
ram. uiderunt prunas positas. & piscem sup
positum & panem. Dicit eis ihc. Afferte de
piscibus quos prendidistis nunc. Ascendit
Symon petrus & traxit rete in terra. plenum
magnis piscibus centu quinquaginta tribus.
Et tam tanti essent. non est scissum rete. Dicit
eis ihc. Venite prandete. Et nemo audebat
discumbentiu interrogare eum. tu quis es.
Scientes quia dns est. Et uenit ihc & ac
cepit panem & dedit eis. & piscē similiter.
Hoc iam tertio manifestatus est ihc discī
pulis suis. cum resurrexisset a mortuis.

FERIA QUINTA · SEQ · SCI · EV · S ·

In illo tēp. Maria stabat ad monumentū foras ploras. Cum ergo
fleret inclinauit se. & prospexit in monumen
tum. Et uidit duos angelos in albis sedentes.
unum ad caput & unū ad pedes. ubi positū
fuerat corpus ihu. Dicunt ei illi. Mulier

quid ploras. Dicit eis. Quia tulerunt
dnm meū. & nescio ubi posuerunt eum.
Hec cū dixisset conuersa est retrorsum. et
uidit ihm stantem. & nesciebat quia ihc est.
Dicit ei ihc. Mulier quid ploras. Quem
queris. Illa existimans quia hortulanus
esset dicit ei. Dne. si tu sustulisti eum. di
cito mihi ubi posuisti eum. & ego eū tollam
Dicit ei ihc. Maria. Conuersa illa
dicit ei. Rabboni. quod dicitur magister.
Dicit ei ihc. Noli me tangere. nondum
enī ascendi adpatrem meū. Vade autē
ad fratres meos. & dic eis. Ascendo ad
patrem meū & patrē uestrum. deū meū
& dm urm. Venit maria magdalena
annuntians discipulis quia uidi dnm.
& hec dixit mihi. FERIA SEXTA.
SEQUENTI SCI E S IOHĀIS
Nillo tempe. Videtur discipuli abi
erunt in galileam. in montē ubi constitu
erat illis ihc. Et uidentes eū adorauerunt.
quidam autē dubitauerunt. Et accedens
ihc locutus est eis dicens. Data est mihi
omnis potestas in celo & in terra. Euntes
g docete omnes gentes. baptizantes eos

innomine patris & filii & spūs sci . docentes
cosseruare omnia quecūq; mandaui uobis .
Et ecce ego uobiscū sum omnibus diebus usq;
adconsumationē sēti . SABBATO .
SEQVENTE·S·EVANGELIUM .
Nillo tempō . Una sabbati maria mag
dalena uenit mane cū adhuc tenebre essent
admonumentū . & uidit lapidem sublatum
amonumento . Cucurrit ergo & uenit ad
symonem petrum . & adalium discipulum
quē diligebat ihc . & dicit eis . Tulerunt do
minū meū demonumento . & nescimus ubi
posuerunt eum . Exiuit ergo petrus & ille
alius discipulus . & ueniebant admonumen
tum . Currebant aūt duo simul . & ille
alius discipulus precucurrit citius petro .
& uenit primus admonumentū . Et cum
se inclinasset . uidit lintiamina posita . non
tamen introiuit . Uenit ergo symon petrus
sequens eum . & introiuit inmonumentum .
Et uidit lintiamina posita . & sudarium
quod fuerat sup caput eius . non cū lintiami
nibus positum . sed separatim inuolutum
in unū locum . Tunc ergo introiuit & ille
discipulus qui uenerat primus admonu

mentum . & uidit . & credidit. Nondum
enī sciebant scripturā . quia oportebat eum
a mortuis resurgere. Dom̄ Prima Post
Sequentē S.s.s. Lohm. Pascha.
Cumesset sero die illo una sabbatorum.
& fores essent clause . ubi erant discipuli
congregati propter metum iudeorū . uenit
ihc & stetit in medio . & dicit eis. Pax uo
bis. Et cum hoc dixisset . ostendit eis ma
nus & latus. Gauisi sunt ergo discipuli .
uiso dño. Dixit ergo eis iterū . Pax uobis.
Sicut misit me pater . & ego mitto uos.
Hoc cum dixisset . insufflauit & dicit eis.
Accipite spm scm . quorū remiseritis pec
cata remittuntur eis. & quorū retinue
ritis retenta sunt. Thomas autē unus ex du
odecim qui dicitur didimus. non erat cum
eis quando uenit ihc . Dixerunt ergo ei
alii discipuli . idimus dnm. Ille autem
dixit eis. Nisi uidero in manib; eius figu
ram clauorū . & mittam digitū meum in
locum clauorū . & mittā manū meā in la
tus eius non credam . Et post dies octo ite
rum erant discipuli eius intus. & thomas
cum eis. Uenit ihc ianuis clausis & stetit

inmedio & dixit. Pax uobis. Deinde
dicit thome. Infer digitū tuū huc. & uide
de manus meas. & affer manum tuam
& mitte in latus meū. & noli esse incredu
lus sed fidelis. Respondit thomas & dixit
ei. Dns mꝰ. & dꝰ meus. Dicit ei ihc.
Quia uidisti me credidisti. beati qui non
uiderunt & crediderunt. Multa quidem
& alia signa fecit ihc inconspectu discipu
lorū suorū. que non sunt scripta in libro hoc.
hec autē scripta sunt ut credatis. quia ihc
est xpc filius dei. Et ut credentes uitā habe
atis in nomine eius. FERIA ·IIII·
SEQVENTI ·SCI·EVĀ· SCDM MARCVM·
In illo tempꝰ. Surgens ihc mane prima
sabbati apparuit primo marie magda
lene. de qua ejecerat septē demonia. Illa
uadens. nunciauit his qui cū eo fuerāt lu
gentibus & flentib;. Et illi audientes quia
quia uiuit & uisus est ab ea. non credi
derunt. Post hec autē duobus ex eis ambu
lantibus in alia ostensus est effigie. eunti
bus in uillam. Et illi euntes. nunciauc
runt ceteris. FERIA ·V·
SEQ̄ ·SCI·EVĀ· SCDM MATHEVM·

In illo tẽp. Exierũt mulieres cito de monumento cum timore & gaudio magno. currentes nunciare discipulis eius. Et ecce ihc occurrit illis dicens. Aue. Ille aũt accesserunt & tenuerunt pedes eius. & adorauerunt eum. Tunc ait illis ihc. Nolite timere. Ite nunciate fratribus meis ut eant in galileam. ibi me uidebunt. Quę cum abissent. ecce quidam de custodibus uenerunt in ciuitatem. & nunciauerunt principibus sacerdotũ omnia quę facta fuerant. Et congregati cum senioribus consilio accepto. pecuniam copiosam dederunt militibus dicentes. Dicite quia discipuli eius nocte uenerunt. et furati sunt eum nobis dormientib;. Et si hoc auditũ fuerit apud ysidę. nos suadebimus ei & securos uos faciemus. Illi ac cepta pecunia. fecerunt sicut edocti. Et diuulgatũ est uerbum istud apud iudeos. usq; in hodiernũ diem. Dom̃ sc̃da

Sequẽ. sc̃i ev̄. s.

In illo tẽp. Dixit ihc discipulis suis. Ego sum pastor bonus. Bonus pastor: animã suã dat pro ouibus suis.

Mercenarius ⁊ qui non est pastor: cui
non sunt oues proprie · uidet lupũ uenien
tem · ⁊ dimittit oues ⁊ fugit · Et lupus ra
pit · ⁊ dispergit oues · Mercenarius autẽ
fugit quia mercenarius est · ⁊ nõ pertinet
ad eũ de ouib; · Ego sum pastor bonus ⁊
cognosco meas · ⁊ cognoscunt me meę ·
Sicut nouit me pater ⁊ ego agnosco patrem ·
⁊ animã meã pono pro ouibus meis · Et
alias oues habeo que non sunt ex hoc ouili ·
⁊ illas oportet me adducere · ⁊ uocẽ meã
audient · Et fiet unũ ouile ⁊ unus pas
tor · SEQVENTI · S · E · S · LVCÆ · FERIA ·
MILLO TERTIÆ · Una sabbati ualde di
luculo uenerunt mulieres ad monumen
tum portantes que parauerant aromata ·
Et inuenerunt lapidẽ reuolutũ a mo
numento · ⁊ ingresse non inuenerunt cor
pus dñi ihũ · Et factum est dum mente
consternate essent de isto · ecce duo uiri ste
terunt iuxta illas in ueste fulgenti · Cum
timerent autẽ ⁊ declinarent uultũ in terram ·
dixerunt ad illas · Quid queritis · uiuentem
cum mortuis · Non est hic · sed surrexit ·
Recordamini qualiter locutus est uobis cũ ad

huc magdalica esset dicens. Q uia oportet filium hominis tradi in manus hominum peccatorū & crucifigi & die tertia resurgere. Et recordati sunt verborū eius & regressę a monumento nunciauerunt hec omnia illis undecim & ceteris omnib; Erat autē maria magdalena & iohanna & maria iacobi & ceteręque cum eis erant que dicebant ad aplos hec. Et visa sunt ante illos sicut deliramenta verba ista & non credebant illis. Petrus autē surgens cucurrit ad monumentū & procumbens vidit linteamina sola posita & abiit secum mirans quod factum fuerat. Fer. vi. Scdm Mathevm. Illo tpe. Accesserunt ad ihm discipuli iohannis dicentes. Quare nos & pharisei ieiunamus frequenter: discipuli autē tui non ieiunant. Et ait illis ihs. Num quid possunt filii sponsi lugere quādiu cum illis est sponsus. Venient autē dies cū auferetur ab eis sponsus & tunc ieiunabunt. Nemo autē immittit commissurā panni rudis in vestimentū vetus. Tollit enī plenitudinem ei⁹ a vestimento & peior scissura fit. Neq; mittunt vinum novum in

mus uestrs. Aloquum rumpantur mus.
& unũ effundntur. & mus peretum. Sed
unũ nouum mimus nouos mittum. & am
bo conseruantur. DOMINI·III·
SEQVENTI SCI EV SCM IOHĨAL
Illo temp. Dixt hic discipulis suis.
Modicum & iam nomudebtis me. & rur
sum modicũ & udebtis me. quia uado adpatrem. Dixerunt ergo exdiscipulis
eius admuicẽ. Quid est hoc quod dicit no
bis. modicum & nomudebtis me. & rursum
modicũ & udebtis me. quia uado adpatrẽ.
Dicebant ergo. Quid est hoc quod dicit
modicum? Nescimus quid loquitur. Cog
nouit autẽ ihc quia uolebant eum uterro
gare. & dixit eis. De hoc quęritis inter
uos quia dixi. modicum & nomudebtis me.
& rursũ modicum & udebtis me. Amen
amendico uobis. quia ploabtis & flebtis
uos. mundus autẽ gaudebit. Uos autẽ con
tristabimini. sed tristicia uestra uertetur
in gaudium. Mulier cum parit tristiciam
habet. quia uenit hora eius. Cum autem
peperit puerum. iam nonmeminit pres
sure propter gaudium. quia natus est ho

mo immundum . Si tuos igitur nunc quidem
triſticiam habetis . uerum aīt uidebo uos . et
gaudebit cor uestrū . & gaudium uestrum ne
mo tollet auobis .

Sequ scā

In illo tempō . Erat homo expharisēus nicho
demus nomine principes iudeorum . hic uenit
ad ihm nocte . & dixit ei . Rabbi . scimus qua
adeo uenisti magister . nemo enī potest haec
signa facere que tu facis . nisi fuerit deus cū eo .
Respondit ihc & dixit ei . Amen amen dico
tibi . nisi quis natus fuerit denuo . non potest vi
dere regnum dei . Dicit ad eum nichodemus .
Quomodo potest homo nasci cum sit senex .
Nunquid potest in uterum matris sue rena
to introire & nasci . Respondit ihc . Amen
amen dico tibi . nisi quis renatus fuerit ex aqua
& spiritu . non potest introire in regnum dei .
Quod natum est ex carne caro est . & quod na
tum est ex spiritu spūs est . Non mireris quia
dixi tibi . oportet uos nasci denuo . Spiri
tus ubi uult spirat . & uocem eius audis . sed
nescis unde ueniat aut quo uadat . Sic est
omnis . qui natus est ex spiritu . Respondit
nichodemus . & dixit ei . Quomodo possunt

hec fieri. ℟espondit ihc & dixit ei. Vnesma
gister israhel. & hec ignoras. Amen amen
dico tibi. quia quod scimus loquimur. & quod
uidimus testamur. & testimoniu nostrum non
accipitis. Si terrena dixi uobis & non creditis.
quomodo si dixero uobis celestia credetis.
℣ Nemo ascendit in celum nisi qui de celo de
scendit. filius hominis qui est in celo. ℣ Sicut
moyses exaltauit serpentem in deserto. ita ex
altari oportet filium hominis. ℣ Omnis qui
credit in ipsum non pereat. sed habeat uitam
aeternam. FERIA QVARTA-
Illo tempe. Facta est Scō Iohēm
questio ex discipulis iohannis cum iudeis de pu
rificatione. & uenerunt ad iohannem & dixe
runt ei. ℟ abbi. qui erat tecum trans iorda
nen. cui tu testimoniū perhibuisti. ecce hic
baptizat. & omnes uenium adeū. ℟ espon
dit iohannes & dixit. Non potest homo ac
cipere quicquā. nisi fuerit ei datum de celo.
Ipsi uos mihi testimonium perhibetis quod
dixerim. ego non sum xpc. sed quia missus
sum ante illum. Qui habet sponsam sponsus
est. Amicus aute sponsi qui stat & audit
eum. gaudio gaudet propter uocem eius.

Hoc ergo gaudium meum impletum est.
Illum autē oportet crescere. me autē minui.
Qui desursum uenit sup omnes est. Qui
est de terra de terra est. & de terra loquitur.
Qui de celo uenit supra omnes est. & quod
uidit & audiuit hoc testatur. & testimonii
eius nemo accepit. Qui accipit eius testi
monium signabit. quia deus uerax est.
Quem enī misit deus. uerba dei loquitur.
Non enī admensuram dat deus spiritum.
Pater diligit filium. & omnia dedit in ma
num eius. Qui credit in filium. habet uitā
eternam. Qui autē incredulus est filio non
uidebit uitam. sed ira dei manet sup eum.

DOMINICA IIII. SEQUENTE SCI
Nillo tempō. Dixit ihē discipulis suis. Quado adeum qui me
misit. & nemo ex uobis interrogat me quo
uadis. Sed quia hec locutus sum uobis. tri
stitia impleuit cor uestrum. Sed ego ueri
tatem dico uobis. expedit uobis ut ego ua
dam. Si enī non abiero. paraclytus non ue
niet ad uos. Si autē abiero. mittam eum
ad uos. Et cum uenerit. ille arguet mundū
de peccato. & de iustitia. & de iudicio.

O epeccato quidem . qua noneredunt mme.
O eiufticia uero . qua adpatrem uado . & iã
nonuidebitis me . O eiudicio aũt . qua
princeps mundi huius iudicatus eſt . A dhuc
multa habeo uobis dicere . ſed nonpoteſtis
portare modo . C um aũt uenerit ille ſps̄
ueritatis . docebit uos omnem ueritatem .
N onem̄ loquetur aſemetipſo . ſed quecũq;
audiet loquetur . & que uentura ſunt an
nuntiabit uobis . I lle me clarificabit . qua
demeo accipiet . & annuntiabit uobis .
FERIA R ·iiii· S EQ̄ SCI E⁹ SCD
Nillo tẽp̄ . R eſpiciens ihc
diſcipulos ſuos dixit . P ater ſc̄e ſerua eos
innomine tuo quos dediſti mihi . ut ſint
unum ſicut & nos . C um eſſem cũ eis . ego
ſeruabam eos innomine tuo . Q uos dediſti
mihi cuſtodiui . & nemo exhis perijt niſi
filius ꝑditionis . ut ſcriptura impleatur .
N unc aũt ad te uenio . & hec loquor in
mundo . ut habeant gaudium meũ imple
tum in ſemetipſis . E go dedi eis ſermonẽ
tuũ . & mundus eos odio habuit . quia non
ſunt de mundo . ſicut & ego non ſum de mun
do . N on rogo ut tollas eos de mundo . ſed

inſeruiſ eoſ amalo . O emundo nonſum . ſi
cut & ego nonſum demundo . S anctifica eos
in ueritate . ſermo tuus ueritas eſt . S icut tu
me miſiſti in mundū . & ego miſi eoſ in mundū .
E t proeis ego ſanctifico me ipſum . inſint & ip
ſi ſcificati in ueritate . N on pro bis aūt rogo
tantū . ſed & proeis qui credituri ſunt per uer
bū illorum in me . ut omnes unum ſint ſicut tu
pater in me . & ego in te . ut & ipſi in nobiſ
unū ſint . ut mundus credat quia tu me mi
ſiſti . E t ego claritatē quam dediſti mihi
dedi eis . ut ſint unum ſicut & noſ unū ſumus .
E go in eis & tu in me . ut ſint conſummati in
unum . C ognoſcat mundus quia tu me
miſiſti . & dilexiſti eoſ ſicut & me dilexiſti .
P ater . quoſ dediſti mihi uolo ut ubi ſum ego .
& illi ſint mecum . ut uideant claritatē meā
quam dediſti mihi . quia dilexiſti me ante
conſtitutionē mundi . P ater iuſte . mundus
te non cognouit . ego aūt cognoui te . & hi
cognouerunt quia tu me miſiſti . E t notū
feci eis nomen tuum & notum faciam . ut
dilectio qua dilexiſti me in ipſis ſit & ego
in ipſis. FERIA VI. SEQVENTI
SCI EVĀ SECVM IOHANNEM.

illo tempꝰ. Dixit ihc discipulis suis.
Filioli. adhuc modicum uobiscum sum.
quaeretis me. & sicut dixi iudeis. quo
ego uado uos nonpotestis uenire. & uobis
dico modo. Mandatum nouum do uobis.
ut diligatis inuicem sicut dilexi uos. ut et
uos inuicem diligatis. In hoc cognoscent om
nes quia mei estis discipuli. si dilectionem
habueritis adinuicē. Dixit ei symon petrus.
Dne quo uadis. Respondit ihc. Quo
ego uado nonpotes me modo sequi. sequeris
autem postea. Domine.

Sequere & sci ev secvm lvcam
illo tempꝰ. Dixit ihc discipulis suis.
Amen amen dico uobis. si quid petieri
tis patrem in nomine meo dabit uo
bis. Usque modo nonpetistis quicquā in
nomine meo. Petite & accipietis. ut gau
dium uestrū sit plenum. Hec in prouer
bis locutus sum uobis. uenit hora cum iā
non in prouerbis loquar uobis. sed palam
de patre annuntiabo uobis. Illo die in no
mine meo petetis. Et non dico uobis. quia
ego rogabo patrē de uobis. ipse enim pater
amat uos quia uos me amastis. & credidi

ſtis qua ego adeo exim. Exim apatr. et
uem immundum. Iterum rdimquo mundū.
Quado adpatrem. Dicunt ei discipli eius.
Ece nunc palam loqueris. Eproverbium
nullū dicis. Nunc scimus qua scis omnia.
Enon opus est tibi. ut quis te interroget.
In hoc credimus. quia adeo existi.

IN LETANIA MAIORE. SCŌM LVCĀ.

In illo tmp̄. Dixit ihc discipulis suis.
Quis uestrū habebit amicum. Eibit
ad illum media nocte Edicet illi.
Amice. cōmoda mihi tres panes. quoniam
amicus meus uenit de uia ad me. Enon ha
beo quod ponam ante illum. Et ille den
tus respondens dicat. Noli mihi molestus
esse. Iam ostium clausū est. Epueri mei
mecum sunt in cubili. non possum surgere
Edare tibi. Et ille si perseuerauerit pulsans.
dico uobis. Etsi non dabit illi surgens eo qd
amicus eius sit. propt̄ improbitatē tamen
eius surget. Edabit illi quotquot habet
necessarios. Et ego uobis dico. Petite et
dabitur uobis. quarite Einuenietis. pul
sate Eaperietur uobis. Omnis enim qui
petit accipit. Equi quarit inuenit. Epul

ſanm aperietur. Quiſquā exuobiſ patrem
petet panem. numquid lapidem dabit illi.
Aut piſcem. nūquid propiſce ſerpentē da
bit illi. Aut ſi petierit ouum. numquid
porriget ei ſcorpionem. Si ergo uoſcum
ſtis mali noſtis bona data dare filiſ uīs.
quantomagis pater ueſter decelo dabit ſpi
rītum bonū. petentibuſ ſe. Inuigilia
ascensꝰ. Secundum Iohannem
Nillo tempō. Subleuatis oculis
in hēc meçlum dixit. Pater. uenit hora. cla
rifica filium tuū. ut filiuſ tuuſ clarificet te.
Sicut dediſti ei poteſtatē omnis carnis. ut
omne quod dediſti ei det eis uitam æternam.
Hec eſt autē uita æterna. ut cognoſcant
te ſolum uerū deum. & quem miſiſti ihm
xpm. Ego te clarificaui ſup terrā. opuſ
conſūmauī quod dediſti mihi ut faciam.
Et nunc clarifica me tu pater apud temet
ipſum. claritate quam habui priuſquam
eſſet mundus apud te. Manifeſtauī no
men tuum hominibuſ quoſ dediſti mihi
de mundo. Tui erant. & mihi eos dediſti.
& ſermonē tuum ſeruauerunt. Nunc
cognouerunt. quia omnia quę dediſti

mihi abſte ſunt . quia uerba quę dediſti
mihi dedi eis. & ipſi acceperunt & cogno
uerunt uere quia ate exiui . & credide
runt quia tu me miſiſti . ego pro eis
rogo . non pro mundo rogo . ſed pro his
quos dediſti mihi . quia tui ſunt . & mea
omnia tua ſunt . & tua mea ſunt . & cla
rificatus ſum in eis . & iam non ſum in
mundo . & hi in mundo ſunt . & ego ad te
uenio .

In Festo s. Altonis Abbatis

In I. Vesperis Aña.

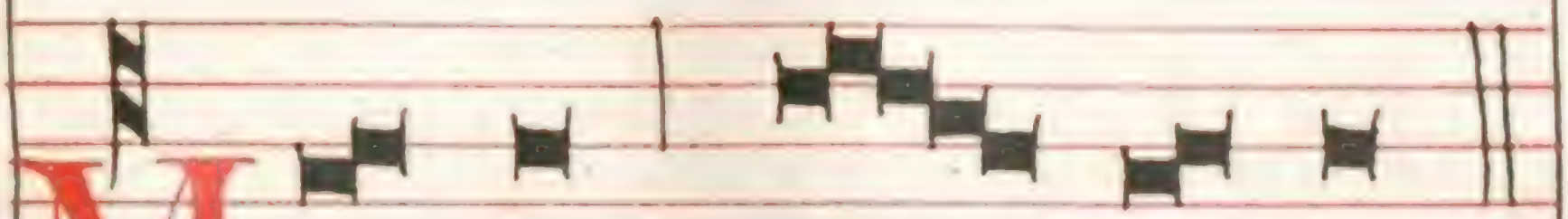

Magnus Dominus.

Capitulum.

Beatus vir, qui inventus est sine macula, & qui post aurum non abiit, nec speravit in pecuniæ thesauris: Quis est hic & laudabimus eum? fecit enim mirabilia in vita sua.

Ad Mg.ft.

A pro ge nie .

In II. Veſperis Aña .

Spiri tus ſanctus .

Ad Mg.ft.

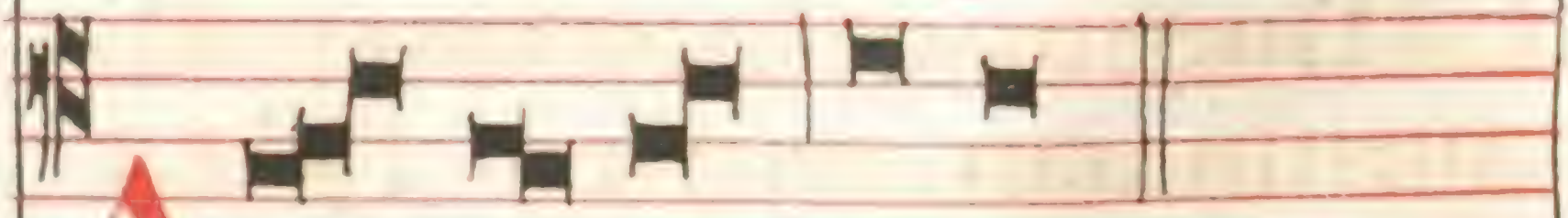

Ath le ta Dei .

Oratio

Oremus .

COncede quæsumus Domi: ne fidelibus tuis dignesan: cti Altonis confessoris tui ce: lebrare solemnia, ut ea, quæ fideliter expetunt, & hic ex: periantur auxilia, & æternis effectibus apprehendant. Per Dominum nostrum Iesum Chri: stum Filium tuum, qui tecum vivit, & regnat in unitate Spiri: tus sancti Deus, per omnia sæ: cula sæculorum ~ .

Sequitur Oratio post Ave maris stella .

Oremus . Oratio .

PRotege Domine famulos tuos ſubſidiis pacis, & beatæ Mariæ ſemper Virginis patrociniis confitentes, à cunctis hoſtibus, & periculis reddeſecuros . Deus à quo ſancta deſideria, recta conſilia, & iuſta ſunt opera : da ſervis illam, quam mundus dare non poſt pacem : ut & corda noſtra, mandatis tuis dedita, & hoſtium ſublata formidine, tempora ſint tua protectione tranquilla . Per Chriſtum Dominum noſtrum ~

Sabbato ante Septuagef.
Ad Mg̃ft. Aña.

DIxit Dominus ad Adam; De ligno, quod eſt in medio paradiſi ne comedas: in qua hora comederis, morte morieris.

℣. Veſpertina oratio aſcendat ad te Domine. ℟. Et &c

Oremus. Oratio.

PReces populi tui, quaſumus Dñe, clementer exaudi; ut qui iuſtè pro peccatis noſtris affligimur, pro tui nominis gloria miſericorditer liberemur. Per Dñm.

Dñca in Septuagef.
Ad Mg̃ft. Aña.

DIxit paterfamilias operariis ſuis: Quid hîc ſtatis tota die

otiosi ? At illi respondentes dixe-
runt : Quia nemo nos conduxit.
Ite & vos in vineam meam : &
quod iustum fuerit , dabo vobis .
℣. Dirigatur Domine oratio mea.
℟. Sicut incensum &c .
Oratio . Preces populi . ut supra.

Scūm dlarcijm

ECVM
BENTIBV
UNDECIM
discipvlis appare
it illis sibe-a' expbra
uit incredulitatē
illoꝝ-a' duritiam
cordis-quia bis qui uiderant eū resurrexisse
non crediderunt-a' dixit eis-Euntes in mun
dum uniuersū-pdicate euangliū oī creatu
re-Qui crediderit a' baptizatus fuerit sal
uus erit. Q ui uero non crediderit. condem
nabitur. Signa aūt eos qui crediderint.
hec sequentur. In nomine meo demonia
cient. linguis loquentur nouis. serpentes
tollent. Et si mortiferum quid biberint.
non eos nocebit. Sup egros manus impo
nent. & bene habebunt. Et dns quidem
ihc postquā locutus est eis assumptus est
in celum. & sedit ad dexterā dei. Illi autem
profecti predicauerunt ubiq; dño coope
rante. & sermonem confirmante sequen
tibus signis. Dominꝫ post ascensꝫ

SEQVENTI SCI SC̄M IOHĒM.

Nillo temp̄. Dixit ihc discipulis suis.
Cum uenerit paraclytus quem ego mit
tam uobis a patre spiritū ueritatis
qui a patre procedit. ille testimonium per
hibebit de me. Et uos testimoniū perhibe
bitis. quia ab initio mecum estis. Hec lo
cutus sum uobis. ut non scandalizemini.
Absq; synagogis facient uos. Sed uenit
hora. ut omnis qui interficit uos. arbitretur
obsequiū se prestare deo. Et hec facient uo
bis. quia non nouerunt patrem neq; me.
Sed hec locutus sum uobis. ut cum uenerit
hora eorū reminiscamini. quia ego dixi uo
bis.

FERIA. IIII. SCI IOHĒM

Nillo temp̄. Dixit
ihc discipulis suis. Si manseritis in me. et
uerba mea in uobis manserint. quodcūq; uo
luerit petetis. & fiet uobis. In hoc clarifi
catus est pater meus ut fructū plurimum
afferatis. & efficiamini mei discipuli. Si
cut dilexit me pater. & ego dilexi uos. Ma
nete in dilectione mea. Si precepta mea
seruaueritis manebitis in dilectione mea.
sicut & ego patris mei precepta seruaui & ma

neo meus dilectione . Hec locutus sum
uobis . ut gaudium meum in uobis sit . & gau
dium uestrum impleatur . In hoc ē as
sc̄ sc̄ s. ev. lucam.
Nillo tempō . Dixit ihc discipulis suis. Ego
mittam promissum patris mei in uos . uos aut̄
sedete in ciuitate . quo adusq; induamini uir
tute exalto . Eduxit aut̄ eos foras in betha
niam . & eleuatis manibus suis benedixit eis.
Factum est dum benediceret illis . recessit
ab eis & ferebatur in celum . Ipsi adoran
tes . regressi sunt in hierusalem cum gaudio
magno . Erant semp̄ in templo laudantes.
& benedicentes deum .
Nillo tempō. Dixit sc̄ ū m
ihc discipulis suis. Qui credit in me . non
credit in me sed in eum qui misit me . Iqui
udet me . udet eum qui misit me. Ego lux
in mundum uen . ut omnis qui credit in me
in tenebris non maneat . Et si quis audierit
uerba mea & non custodierit . ego non iudico
eum . Non enī uen ut iudicem mundum .
sed ut saluificem mundum . Qui spernit me
& non accipit uerba mea . habet qui iudicet
eum . Sermo quem locutus sum . ille iudi

cabit eum innouissimo die. quia ego exme
ipso nonsum locutus. sed qui misit me patr
ipse mihi mandatū dedit quid dicam & quid
loquar. Et scio quia mandatū eius uita ęte
na est. Que ęgo ego loquor. sicut dixit mi
hi pater sic loquor.

IN SABBATO PENT
COSTE
COSTE

In illo tmp. Dixit ihc discipl suis.
SI DILIGITIS ME MAN
data mea seruate. Et ego ro
gabo patrem. & alium paraclytum dabit
uobis. ut maneat uobiscum in ęternum. spi
ritū ueritatis quem mundus non potest ac
cipere. quia non uidet eū nec scit eum. Vos
autē cognoscetis eum. quia apud uos ma
nebit & in uobis erit. Non relinquā uos
orphanos. ueniam ad uos. Adhuc modi
cum & mundus me iam non uidet. uos autē
uidetis me. quia ego uiuo & uos uiuetis.
In illo die uos cognoscetis. quia ego in patre
meo. & uos in me. & ego in uobis. Qui habet
mandata mea & seruat ea. ille est qui diligit
me. Qui autē diligit me. diligetur a patre
meo. Et ego diligam eū. & manifestabo ei me
ipsum.

In illo ·i· die ihc dicē·ss·

IQVIS DILIGIT

me sermonē meū seruabit·

Ater meus diliget eum. et ad eum ueniemus. & mansionem apud eum faciemus. Qui non diligit me. sermones meos non seruat. Et sermo quem audistis non est meus. sed eius qui misit me patris. Hec locutus sum uobis. apud uos manens. Paraclytus autē spiritus sanctus quem mittet pater in nomine meo. ille uos docebit omnia. & suggeret uobis omnia quecumq; dixero uobis. Pacem relinquo uobis. pacem meā do uobis. Non quomodo mundus dat. ego do uobis. Non turbetur cor uestrū. neq; formidet. Audistis quia dixi uobis. uado & uenio ad uos. Si diligeretis me gauderetis utiq; quia uado ad patrem. quia pater maior me est. Et nunc dixi uobis priusquam fiat. ut cum factum fuerit credatis. Iam non multa loquar uobiscum. uenit enim princeps mundi huius

&imme nonhabet quicquam . Sed ut cognoscat mundus quia diligo patrem . & sicut mandatum dedit mihi pater sic facio .

FERIA·II· SCM LOHEM

In illo temp̃. Dixit ihc discipulis suis. Sic dilexit deus mundum . ut filium suum unigenitum daret . ut omnis qui credit in eum non pereat . sed habeat uitam aeternam . Non enim misit deus filium suum in mundum ut iudicet mundum . sed ut saluetur mundus per ipsum . Qui credit in eum non iudicatur. Qui autē non credit iam iudicatus est . quia non credit in nomine unigeniti filii dei . Hoc est autē iudicium quia lux uenit in mundum . & dilexerunt homines magis tenebras quam lucem . Erant enim eorum mala opera . Omnis enim qui male agit odit lucem & non uenit ad lucē . ut non arguantur opera eius . Qui autē facit ueritatem uenit ad lucem . ut manifestentur eius opera quia in deo sunt facta .

FERIA·III· SCM MATHEUM·

In illo temp̃. Dixit ihc discipulis suis. Amen amen dico uobis . qui non intrat per ostium in ouile ouium sed ascen

dñr alumde . ille fur eſt & latro . Qui aũt
intrat per ostium . pastor eſt ouium . Huic
ostiarius aperit . & oues uocem eius audiunt .
& proprias oues uocat nominatim & educit
eas . Et cum proprias oues emiserit ante eas
uadit . & oues illum sequuntur quia sciunt
uocem eius . Alienum aũt non sequuntur
sed fugient abeo . quia non nouerunt uocem
alienorum . Hoc prouerbium dixit eis ihc .
illi aũt non cognouerunt quid loqueretur
eis . Dixit ergo eis iterum ihc . Amen amen
dico uobis . quia ego sum ostium ouium . Om
nes quotquot uenerunt fures sunt & latro
nes . sed non audierunt eos oues . Ego sum osti
um . per me si quis introierit saluabitur . in
gredietur & egredietur . & pascua inueniet .
Fur non uenit nisi ut furetur . & mactet et
perdat . Ego ueni ut uitam habeam . & ha
bundantius habeam . FERIA·III·
SEQ SCI EV SCDM IOHEM
Nullo temp̃ . Dixit ihc discipulis suis .
Nemo potest uenire ad me . nisi pater
qui misit me traxerit eum . & ego resu
scitabo eum in nouissimo die . Est scriptum
in prophetis . Et erunt omnes docibiles dei .

Omnis qui audiunt a patre & didicit. uenit
ad me. Nonquia patrem uidit quisquã. nisi is
qui est adeo hic uidit patrem. Amen amen di
co uobis. qui credit in me habet uitam æternam.
Ego sum panis uitæ. Patres uestri manduca
uerunt manna in deserto. & mortui sunt.
Hic est panis de cælo descendens. ut si quis ex
so manducauerit non moriatur. Ego sum
panis uiuus. qui de cælo descendi. Si quis
manducauerit ex hoc pane. uiuet in æternũ.
Et panis quem ego dabo caro mea est. pro
mundi uita. FERIA QUINTA
in cœna Domini.
Con uocatis ihc duodecim discipulis suis. dedit
illis uirtutẽ & potestatem sup omnia demo
nia. & ut languores curarent. Et misit
illos predicare regnum dei. & sanare infir
mos. Et ait ad illos. Nihil tuleritis in uia.
neq; uirgam. neq; peram. neq; panem. neq;
pecuniam. neq; duas tunicas habeatis. Et
in quamcumq; domum intraueritis ibi ma
nete. & inde ne exeatis. Et quicumq; non
receperint uos. exeuntes de ciuitate illa & ex
puluerem pedum uestrorũ excutite in testi
monium supra illos. Et egressi ibant circum

percastella euangelizaret. & curaret subiq;.

CAP. VI. SECUNDUM LUCAM.

In illo tempō. Factum est in una
dierum. & ihc sedebat docens. Et erant pha
risei sedentes & legis doctores. qui uenerant
ex omni castello galileę & iudeę & hierusalē.
& uirtus erat dñi ad sanandum eos. Et ecce
uiri portantes in lecto hominem qui erat pa
ralyticus. & quærebant eum inferre & pone
re ante eum. Et non inuenientes qua parte
illum inferrent pre turba. ascenderunt su
per tectum. & per tegulas summiserunt illū
cum lecto in medium ante ihm. Quorum
fidem ut uidit dixit. homo. remittuntur
tibi peccata tua. Et cœperunt cogitare scri
bę & pharisei dicentes. Quis est hic. qui lo
quitur blasphemias. Quis potest dimitte
re peccata. nisi solus ds. Ut cognouit ihc
cogitationes eorū. respondens dixit ad
illos. Quid cogitatis in cordibus uestris.
Quid est facilius dicere dimittuntur tibi
peccata. an dicere surge & ambula. Ut autē
sciatis quia filius hominis potestatem habet
in terra dimittendi peccata. ait paralytico.
Tibi dico surge. tolle lectum tuum & uade

indomum tuam. Et confestim surgens coram illis. tulit lectum in quo iacebat. & abiit in domū suam magnificans deū. Et stupor apprehendit omnes. & magnificabant deū. Et repleti sunt timore dicentes. quia vidimus mirabilia hodie. SABBATO. SEQ SCI SEQ SCŌM LVCAM. nullo tempō. Surgens ihc de synagoga introiuit in domum symonis. Socrus autē symonis tenebatur magnis febribus. Et rogauerunt eum pro ea. Et stans sup illam imperauit febri. & dimisit eam. Et continuo surgens. ministrabat illis. Cum sol autē occidisset. omnes qui habebant infirmos variis languoribus. ducebant illos ad eum. At ille singulis manus imponens. curabat eos. Exibant autē & demonia a multis clamantia & dicentia. quia tu es filius dei. Et increpans non sinebat eos loqui. quia sciebant ipsum esse xpm. Facta autē die. egressus ibat in desertum locum. Et turbe requirebant eum & uenerunt usq; ad ipsū. & detinebant illum ne discederet abeis. Quibus ille ait. Quia & aliis ciuitatibus oportet me euangelizare regnum dei

Dominẽ Prima post penẽ

Etiam homo expharisei⁹ michod. Requirt

fer̃ iiii. Secũm Lucam.

illo temp̃. Dixit ihc discipulis suis. Cum inducent uos in sÿnagogas ad magistratus & potestates. nolite solliciti esse qualiter aut quid respondeatis. aut quid dicatis. Spiritus enim sanctus docebit uos in ipsa hora quid oporteat dicere. Ait autẽ ei quidam de turba. Magister. dic fratri meo. ut diuidat mecum hereditatẽ. At ille dixit ei. Homo. quis me constituit iudicem aut diuisorem inter uos. Dixitq; ad illos. Videte & cauete ab omni auaricia. quia non in habundantia cuiusquam uita eius est ex his que possidet. Dixit autẽ similitudinem ad illos dicens. Hominis cuiusdam diuitis uberes fructus ager attulit. & cogitabat intra se dicens. Quid faciam. quod non habeo quo congregem fructus meos. Et dixit. Hoc faciam. destruam horrea mea & maiora faciam. & illuc congregabo omnia que nata sunt mihi & bona mea. & dicam anime mee. Anima. habes multa bona posita in annos plurimos. re

quiesce . comede . bibe . epulare . Dixit autē
illi deus . Stulte . hac nocte animam tuam
repetunt a te . quę autē parasti cuius erunt .
Sic est qui sibi thesaurizat . & non est in deū
diues .

In illo tempō . Accesserunt ad eum quidā
sadducoꝝ qui negant esse resurrectionem
em . & interrogabant eum dicentes . Ma
gister . moyses scripsit nobis . si frater alicuius
mortuus fuerit habens uxorem . & hic sine
filius fuerit . ut accipiat eam frater eius uxo
rem . & suscitet fratri suo semen . Septem
ergo fratres erant . & primus accepit uxorē .
& ipse mortuus est sine filius . Et sequens ac
cepit illam . & ipse mortuus est sine filio . Et
tertius accepit illam . similiter & omnes sep
tem & non reliquerunt semen . & mortui
sunt . Nouissima omnium . mortua est et
mulier . In resurrectione ergo . cuius eorū
erit uxor . Siquidem septem habuerunt
eam uxorem . Et ait illis ihē . Filii huius
seculi nubunt . & traduntur ad nuptias .
Illi uero qui digni habebuntur seculo illo et
resurrectione ex mortuis . neq; nubunt .
neq; ducunt uxores . neq; ultra mori

pterum . Q qualescum angelis sum . &
filii sum dei . cum sim filii resurrectionis .
Q uia uero resurgant mortui . & moyses
ostendit secus rubum sicut dixit . O nm
dei abraham . & dei ysaac . & dei iacob .
O eus aut non est mortuorū sed uiorum .
omnes enī uiuunt ei . R espondentes aut
quidam scribarū dixerunt . M agister .
bene dixisti . O amplius non audebant
eum quicquā interrogare .

Dom̄ . n . Secm̄ lucā .

In illo tmp̄ . D ixit ihc̄ di
scipulis suis parabolam hanc .
HOMO QUIDAM ERAT
ric . & induebatur purpura
& bysso . & epulabatur cotti

die ſplendide. Erat quidam mendicus
nomine lazarus. qui iacebat adianuā eius
ulceribus plenus. cupiens saturari demicis
quę cadebant demensa diuitis. ⁊ nemo
illi dabat. Sed ⁊ canes ueniebant. ⁊ lin
gebant ulcera eius. Factum est autē ut
moreretur mendicus. ⁊ portaretur aban
gelis in sinum abrahę. Mortuus est autem
⁊ diues. ⁊ sepultus est in inferno. Et leuans
autē oculos suos cum esset in tormentis. ui
dit abraham alonge. ⁊ lazarum in sinu
eius. ⁊ ipse clamans dixit. Pater abraham
miserere mei. ⁊ mitte lazarum ut intin
guet extremum digiti sui in aquam. ut re
frigeret linguam meam. quia crucior in
hac flamma. Et dixit illi abraham. Fili
recordare quia recepisti bona in uita tua.
⁊ lazarus similiter mala. Nunc autem
hic consolatur. tu uero cruciaris. Et inter
omnibus nostris ⁊ uos chaos magnum fir
matum est. ut hi qui uolunt hinc transire
ad uos non possint. neq; inde huc transmea
re. Et tam. Rogo ergo te pater. ut mittas
eum in domum patris mei. habeo enī quinq;
fratres. ut testetur illis ne ⁊ ipsi ueniant

in locum hunc tormentorum. Et tam illa
abraham. Habem moysen & prophetas.
audiam illos. Ille dixit. Non pater
abraham. sed si quis ex mortuis ierit ad
eos penitentiam agent. Dixit autē illi.
Si moysen & prophetas non audiunt. neq;
si quis ex mortuis resurrexerit credent.

FERIA·III· SCI SECUNDI MATHEI.

In illo tempō. Dixit ihc discipulis suis.
Nolite putare quoniam uenim soluere le
gem aut prophetas. Non uenio soluere
sed adimplere. Amen quippe dico uo
bis. donec transeat celum & terra. iota
unum aut unus apex non preteribit a lege.
donec omnia fiant. Qui ergo soluerit
unum de mandatis istis minimis & docue
rit sic homines. minimus uocabitur in
regno celorum. Qui autē fecerit & docu
erit. hic magnus uocabitur in regno cae
lorum.

FERIA·VI· SCI SECUNDI LUCAE.

In illo tempō. Dixit ihc discipu
lis suis. Impossibile est ut non ueniant
scandala. uae autē illi per quem uenerint.
Utilius est illi. si lapis molaris imponatur
collo eius & proiciatur in mare. quam ut

scandalibet unum depusillus istis. Ait dñs
dñs nobis. Si peccauerit frater tuus in te
ga illum . & si penitentiam egerit dimitte
illi . Et si septies in die peccauerit in te. &
septies in die conuersus fuerit dicens. pen
tet me. dimitte illi . Et dixerunt apostoli
dño . Et auge nobis fidem . Dixit autem
dñs. Si habuerimus fidem sicut granum sina
pis. diceretis huic arbori . eradicare & trans
plantare in mare . & obediret uobis. Quis
autē uestrum habens seruum arantem aut
pascentem . qui regresso de agro dicet illi
statim . transi . recumbe . & non dicet ei. pa
ra quod cenem . & precinge te & ministra
mihi donec manducem & bibam . & post
hec tu manducabis & bibes. numquid gra
ciam habet seruo illi . quia fecit quę ei im
perauit . Non puto . Sic & uos cum fece
ritis omnia quę precepta sunt uobis dicite.
Serui inutiles sumus. quod debuimus fa
cere fecimus. DOMINI-III.
SEQVENTI SCI EV LVCAM.
In illo tempꝭ. Dixit ihc discipulis suis si
militudinem hanc . Homo quidam fecit
cenam magnā . & uocauit multos. Et tem

ſit ſeruum ſuum hora eme dicere mun
tis ut uenirent . quia iam parata ſunt
omnia . Et ceperunt ſimul omnes excu
ſare . Primus dixit illi . Villam emi . et
neceſſe habeo exire & uidere illam . rogo
te habe me excuſatum . Et alter dixit .
Iuga boum emi quinq; & eo probare illa .
rogo te habe excuſatum me . Et alius
dixit . Vxorem duxi . & ideo non poſſum
uenire . Et reuerſus ſeruus . nunciauit
hec dño ſuo . Tunc iratus pater familias .
dixit ſeruo ſuo . Et exi cito in plateas & u
icos ciuitatis . & pauperes & debiles & ce
cos & claudos introduc huc . Et dixit ſer
uus . O dñe . factum eſt ut imperaſti . et
adhuc locus eſt . Et dixit dñs ſeruo . Exi
in uias & ſepes & compelle intrare . ut im
pleatur domus mea . O dico autē uobis .
quod nemo uirorum illorū qui uocati
ſunt guſtabit cenam meam .

FERIA III. SCDM LVCAM.

In illo tpō . Accedentes diſcipuli ad
ihm dixerunt ei . O mittit turbas . ut
eamus in caſtella uillasq; que circa ſunt
diuertam & inueniam eſcas . quia in lo

co hic deserto sumus. Et ait ad illos.
Date illis uos manducare. Illi dixe
runt. Non sunt nobis plus quam quinq;
panes & duo pisces. nisi forte nos eamus.
& emamus in omnem hanc turbam escas.
Erant autem uiri. fere quinq; milia.
Et ait ad discipulos suos. Facite illos
discumbere per contubia quinquagenos.
Et ita fecerunt. & discumbere fecerun
omnes. Acceptis autem iiii quinq; pa
nibus & duobus piscibus respexit in celum.
& benedixit illis & fregit. & distribuit
discipulis suis ut ponerent ante turbas.
Et manducauerunt omnes. & saturati
sunt. FER. VI. SEQUENTI. SE
millo temp. Cum ad ihm Iayrus
nus cui nomen iayrus. & ipse princeps
synagoge erat. Et cecidit ad pedes ihu.
rogans eum ut intraret in domum eius.
quia filia unica erat illi fere annorum
duodecim. & hec moriebatur. Et con
tigit dum iret. a turbis comprimebatur.
Et mulier quedam influxu sanguinis
erat abannis duodecim. que in medicos
erogauerat omnem substantiam suam.

nec abillo potuit cuari. Accessit retro.
& tetigit fimbriam uestimenti eius. et
confestim steterit fluxus sanguinis eius.
Et ait ihc. Quis est qui me tetigit.
Negantibus aute omnibus. dixit petrus
& qui cum illo erant. Preceptor. turbe te
comprimunt & affligunt. & dicis. quis me
tetigit. Et dixit ihc. Tetigit me aliquis.
nam ego noui uirtute deme exisse. Videns
aute mulier quia non latuit. tremens uc
nit & procidit ante pedes illius. & obqua
causam tetigerit eum indicauit coram
omni populo. & queadmodum confestim
sanata sit. Et ipse dixit illi. Filia. fides
tua te saluam fecit. uade in pace. Adhuc
illo loquente. uenit quidam adprincipe
synagoge dicens ei. Quia mortua est pu
ella. noli uexare illum. Ihc aute audito
hoc uerbo. respondit patri puelle. Noli
timere. crede tantum & salua erit. Et cu
uenisset addomu. non permisit intrare
secum quemquam nisi petrum & iohannem.
& iacobum. & patrem & matrem puelle.
Flebant aute omnes. & plangebant illam.
Ille dixit. Nolite flere. non est mortua

sed dormit. Et ridebant eum. scientes
quia esset mortua. Ipse autē tenens ma
num eius. clamauit dicens. Puella. tibi
dico surge. Et reuersus est spiritus eius.
et surrexit continuo. et iussit illi dari man
ducare. Et stupuerunt parentes eius.
Quibus precepit. ne alicui dicerent quod
factum fuerat. S ABBATO OCTAVA
Nullo tempō. Egredi S cūm Mattheo
ente ihū abhiericho. secuta est eum turba
multa. Et ecce duo ceci sedentes secus uiā
audierunt quia ihc transiret. exclama
uerunt dicentes. Ō nē miserere nostri.
fili dauid. Turba autē increpabat eos
ut tacerent. At illi magis ac magis cla
mabant dicentes. Ō nē miserere nostri.
fili dauid. Et stetit ihc. et uocauit eos
et ait. Quid uultis ut faciam uobis.
Dicunt illi. Dne. ut aperiantur ocu
li nostri. Misertus autē eorū ihc. tetī
git oculos eorum. et confestim uiderunt.
et secuti sunt eum. DOMINICA QUARTA
S Q SCI Et cūm S cōm Lucam.
Nullo tempō. Erant appropinquan
tes ad ihm publicani et peccatores ut au

dirent illum . Et murmurabant pharisei
& scribe dicentes. quia hic peccatores recipit
& manducat cum illis. Et ait ad illos para
bolam istam dicens. Quis ex uobis homo qui
habet centum oues. & si perdiderit unam
ex illis. nonne dimittit nonaginta nouem
in deserto . & uadit ad illam que periit
donec inueniat eam? Et cum inuenerit
eam. imponet in humeros suos gaudens. Et
ueniens domum . conuocat amicos & uicinos
dicens illis. Congratulamini mihi . quia
inuenj ouem meam que perierat . Dico uo
bis quod ita gaudium erit in celo sup uno
peccatore penitentiam agente . quam sup
nonaginta nouem iustis qui non indigent
penitentia . Aut que mulier habens drag
mas decem . si perdiderit dragmam unam.
nonne accendit lucernã . & euerrit domum.
& quirit diligenter donec inueniat? Et cũ
inuenerit . conuocat amicas & uicinas di
cens. Congratulamini mihi . quia inueni
dragmã quam perdideram . Ita dico uobis
gaudium erit angelis dei . sup
uno peccatore penitentiam agente.

FERIA IIII. SCM MATHEV.

nillo temp̃. Dixit ihc̃ discipulis suis.
Esto consentiens aduersario tuo cito
dum es in uia cum eo. ne forte tradat
te aduersarius iudici. & iudex tradat te
ministro. & in carcerem mittaris. Amen
dico tibi non exies inde. donec reddas nouis
simu quadrantem. Audistis quia dictum
est antiquis. non mechaberis. Ego autem
dico uobis. quia omis qui uiderit mulierem
ad concupiscendum eam. iam mechatus est
eam in corde suo. Quod si oculus tuus dexter
scandalizat te. eruе eum & proice abste.
Expedit enī tibi ut pereat unum membro
rum tuorū. quā totum corpus tuū eat in
gehennam.

FERIA VI.

nillo temp̃. Cum intro Sc̃us Marcꝰ
isset ihc̃ hierosolimam in templum. & cir
cumspectis omnibus cum iam uespera esset
hora. exiit in bethaniam cum duodecim.
Et alia die cum exiret a bethania esuriit.
Cumq; uidisset a longe ficum habentem
folia. uenit si quid forte inueniret in ea.
Et cum uenisset ad eam. nihil inuenit pre
ter folia. Nondum erat tempus ficorum.
Et respondens dixit ei. Iam non amplius

us in æternum quisquam fructum ex te man
ducet. ☩ audierunt discipuli eius. & ue
nerunt hierosolimam rursum. ☩ cum intro
isset in templum. cœperunt ejicere ementes & ven
dentes in templo. & mensas nummulario
rum & cathedras vendentium columbas
everti. ☩ non sinebat. ut quisquam vas
transferret per templum. ☩ docebat dicens
eis. Nonne scriptum est. quia domus mea
domus orationis vocabitur omnibus gen
tibus. Vos autem fecistis eam speluncã latronũ.
Quo audito. principes sacerdotũ & scri
bę quærebant quomodo eum perderent. Ti
mebant ergo eum. quoniã universa turba
admirabatur super doctrina eius. ☩ cũ
vespere facta esset. egrediebatur de ciui
tate. ☩ cum mane transirent. viderunt
ficum aridam factam a radicibus. ☩ re
cordatus petrus dixit ei. Rabbi. ecce
ficus cui maledixisti aruit. ☩ respon
dens ihc ait illis. Habete fidem dei. Amen
dico vobis. quia quicũq; dixerit monti
huic tollere & mittere in mare. & non hesi
taverit in corde suo. sed crediderit quia
quodcunq; dixerit fiat. fiet ei.

Dñ̄ · v · Scm̄ Lucam.

In illo tēp̄ . Dixit ihc discipl̄is suis. Estote misericordes. sicut & pat̄r uester misericors est . Nolite iudicare. & non iudicabimini . Nolite condemnare . & non condemnabimini . Dimittite . & dimittemini. Date . & dabit̄ uobis. Mensuram bonam & confertam & coagitatā & supefluentem dabunt in sinum uestrū. Eadem quippe mensura qua mensi fuerit̄is . remetietur uobis. Dicebat aut̄ illis & similitudinem. Numquid potest cecus cecum ducere. Nonne ambo in fouea cadunt. Non est discipulus sup magistrum . Perfectus aut̄ omnis erit . si sit sicut magist̄r eius. Quid aut̄ uidesse festucam in oculo fratris tui . trabem aut̄ que in oculo tuo est non consideras. Aut quomodo potes dicere fratri tuo. frater . sine eiciam festucam de oculo tuo. ipse in oculo tuo trabem non uidens. Hypocrita . eice primum trabem de oculo tuo. & tunc pspicies in educas festucam de oculo fratris tui.

Feria · iiii ·

In illo tēp̄. Cum Scm̄ Matheū. uenisset ihc in templum . accesserunt ad eū

principes sacerdotum & seniores populi di
centes. In qua potestate hec facis. & quis
dedit tibi hanc potestatem? Respondens
ihc ait illis. Interrogo uos & ego unum ser
monē. quem si dixeritis mihi. & ego uobis
dicam in qua potestate hec facio. Baptismū
iohannis unde erat? Celo ait exhominib;?
At illi cogitabant inter se dicentes. Si di
xerimus. celo. dicet nobis. quare non credi
distis illi? Si aut dixerimus exhominibs.
timemus turbam. Omnes enī habebant
iohannē sicut propheta. Et respondentes
ihū dixerunt. Nescimus. Ait illis & ipse.
Nec ego uobis dico. in qua potestate hec
facio. Finit. vi. Secūm Matīm.
Nillo tempō. Interrogauerunt
ihm discipuli dicentes. Quid ergo scribę
dicunt. quod heliam oporteat primum
uenire? At ille respondens ait illis. Helias
quidem uenturus est. & restituet omnia.
Dico aut̄ uobis. quia helias iam uenit et
non cognouerunt eum. sed fecerunt in eum
quęcumq; uoluerunt. Sic & filius hominis
passurus est abeis. Tunc intellexerunt di
scipuli. quia de iohanne baptista dixit eis.

Et cum uenisset ad turbas. accessit ad eum homo genibus prouolutus ante eum dicens. Domine miserere fili mei. quia lunaticus est & male patitur. Nam sepe cadit in ignem. & crebro in aquam. Obtuli eum discipulis tuis. & non potuerunt curare eum. Respondens ihc ait. O generatio incredula & peruersa. quousq; ero uobiscum? Usquequo patiar uos? Afferte illum huc ad me. Et increpauit eum ihc. & exiit a beo demoniū. Dominica vi. Sequentia sancti euangelii secundum Matheum. In illo tempore. Cum turbe circumstarent ihm ut audirent uerbum dei. & ipse stabat secus stagnum genesareth. Et uidit duas naues stantes secus stagnum. piscatores autem descenderant & lauabant retia. Ascendens autem unam nauem que erat symonis. rogauit eum ut a terra reduceret pusillum. & sedens docebat de nauicula turbas. Et cessauit autem loqui. dixit ad symonem. Duc in altum. & laxate retia uestra in capturam. Et respondens symon. dixit illi. Preceptor. per totam noctem laborantes nichil cepimus. in uerbo autem tuo laxabo rete. Et cum hoc fecissent. concluserunt pi

ſcum multitudinem copioſam. Rumpebatur
autē rete eorū. Etrauerunt ſocijſ qui eram
in alia nauī. ut uenirent & adiuuarent eos.
Et uenerunt. & impleuerunt ambas naues
eiuſ. ita ut mergerentur. Quod cum uideret
ſymon petrus. procidit ad genua ihū dicens.
Exi a me. quia homo peccator ſum dñe. Stu
por enī circumdederat eum. & omnes qui cū
illo erant in captura piſcium quā ceperant.
Similiter autē iacobum & iohannem filios
zebedei qui erant ſocij ſymonis. Et ait ad ſy
monem ihc. Noli timere. ex hoc iam homi
nes eris capiens. Et ſubductis ad terram na
uibus. dimiſſis omnibus ſecuti ſunt eum.

FERIA QVARTA.

In illo tempō. Respondens ihc dixit. Con
fiteor tibi patī. Regre uidom v poſt theopſi

FERIA V. SCĪM MARCIJM.

In illo tempō. Offerebant ihū paruulos. ut
tangeret eos. Discipuli autē cōminabantur
offerentibus. Quos cum uidiſſet ihc indigne
tulit. & ait illis. Sinite paruulos uenire ad
me. & neprohibueritis eos. Talium eſt enim
regnū celorum. Amen dico uobis. qui non
receperit regnum dei uelut paruulus. non in

trabit inillud. Et tremplexans eos. & imponens manus sup illos benedicebat eos.

In dñi. Sc̄m Matheū.

In illo temp̄. Dixit ihc discipl̄is suis. Ideo dico uobis. quia nisi habundauerit iustitia uestra plus quam scribarū & pharisęorum. non intrabitis in regnū celorum. Audistis quia dictum est antiquis. non occides. Qui aut̄ occiderit. reus erit iudicio. Ego aut̄ dico uobis. quia omnis qui irascitur fratri suo reus erit iudicio. Qui autem dixerit fratri suo racha. reus erit concilio. Qui aut̄ dixerit fatue. reus erit gehenne ignis. Si ergo offers munus tuū ad altare. & ibi recordatus fueris quia frater tuus habet aliquid aduersum te. relinque ibi munus tuū ante altare. & uade prius reconciliari fratri tuo. Et tunc ueniens. offeres munus tuum.

Feria .iii. in

In illo temp̄. Cum Sc̄o Marco. egressus esset ihc in uia. procurrens quidam genu flexo ante eum. rogabat eū. Magister bone. quid faciam ut uitam æternam possideam? Ihc aut̄ dixit ei. Quid me dicis bonum? Nemo bonus. nisi solus ds.

Preceptа nosti. ne occideris. ne furteris. ne
adulteris. ne falsum testimoniū dixeris.
ne fraudem feceris. honora patrem tuum
& matrem. Ille respondens ait illi.
Magister. hęc omnia custodiui a iuuentu
te mea. Ihc autē intuitus eum dilexit eū.
& dixit illi. Vnum tibi deest. uade. quę
cumq; habes uende & da pauperibus. & ha
bebis thesaurū in celo. & ueni sequere me.

FERIA·VI· SCŌM MARCĒ.

Illo tempō. Venit ihc in regio
nem gerasenorum. & exeunti ei de nauī
statim occurrit ei de monumentis homo
in spiritu immundo. Qui habebat domi
cilium in monumentis. & neq; catenis iam
quisquā eum poterat ligare. quoniā sepe
compedibus & catenis uinctus distrupisset
catenas. & compedes cōminuisset. & nemo
poterat eum domare. Et semp nocte ac
die in monumentis & in montibus erat cla
mans & concidens se lapidibus. Videns
autē ihm alongę occurrit & adorauit eum.
& clamans uoce magna dixit. Quid tibi
& mihi ihū fili dei summi. Adiuro te
p deum ne me torqueas. Dicebat enī illi.

Et exi spiritus immunde ab homine. Et cepit
rogabat eum. Quod tibi nomen est. Et dicit
ei. Legio mihi nomen est. quia multi sumus.
Et deprecabantur eum multum. ne se ex
pelleret extra regionem. Erat autē ibi circa montē grex porcorum magnus pascens.
Et deprecabantur eū spiritus dicentes. Mitte
nos in porcos. ut eos introeamus. Et concessit
eis statim ihc. Et exeuntes spiritus immun
di introierunt in porcos. Et impetu
grex precipitatus est in mare. Erant duo milia.
Et suffocati sunt in mari. Quia pascebant
eos fugerunt. Et nunciauerunt in ciuitatem
et in agros. Et exierunt uidere quid esset
factum. Et uenerunt ad ihm. Et uident illū
qui a demonio uexabatur sedentē uestitum
et sane mentis. Et timuerunt. Et narraue
runt illis qui uiderant qualiter factū esset.
ei qui demonium habuerat. Et de portis.
Et rogare eum ceperunt. ut discederet de
finibus eorū. Et cum ascenderet nauim.
cepit illum deprecari qui a demonio uexatus
fuerat ut esset cum illo. Et non dimisit eū.
sed ait illi. Vade in domū tuam ad tuos. et
annuncia illis quanta tibi dñs fecerit et mi

ſeruuſ ch̄ tibi . ⁊ tabiit . ⁊ cepit predicare
in decapoli . quanta ſibi feciſſet ih̄c . ⁊ om
nes mirati ſunt . D o m i n̄ · v m ·
S · s · t: S c̄m Marcum ·
nullo temp̄. Cummulta turba eſſet cū
ih̄v. nec haberent quod manducarent. con
uocatis diſcipulis ait illis. Miſereor ſuper
turba . quia ecce iam triduo ſuſtinent me.
nec habent quod manducent. ⁊ tidimiſe
ro eos ieiunos in domum ſuā . deficient in
uia . Quidam aut̄ ex eis delonge uenerunt.
⁊ tirſpondерunt ei diſcipuli ſui . Vnde
iſtos quis hic poterit ſatiare panibus inſo
litudine ? ⁊ tinterrogauit eos. Quot pa
nes habetis? Qui dixerunt. Septem. ⁊t
precepit turbę diſcumbere ſup terrā . ⁊ tac
cipiens ſeptem panes gracias agens fregit .
⁊ dabat diſcipulis ſuis ut apponerent . ⁊ap
poſuerunt turbę. ⁊ thabebant piſciculos
paucos. ⁊ ipſos benedixit ⁊ iuſſit appon .
⁊ tmanducauerunt . ⁊ ſatiati ſunt . ⁊t
ſuſtulerunt quod ſuperauerat de fragmentis
ſeptem ſportas. ⁊ tant aut̄ qui manduca
uerunt quaſi quattuor milia . ⁊ dimiſit eos .
f⁹ f e r i a q v a r t a .

millo tempꝰ. Accesserunt Matheꝰ.
adhm phariſei & ſaducei temptantes. et
rogauerunt eum ut ſignum de celo oſtende
ret eis. Ihs ipse respondens ait eis. Facto
uespere dicitis. serenum erit. rubicundū
est enī cēlum. & mane. hodie tempestas.
rutilat enī triste cēlum. Faciem ergo cēli
diiudicare nostis. signa aute temporum
non potestis. Generatio mala & adultera
signum querit. & signum non dabitur ei
nisi signum Ionę. Et relictis illis abiit.
Et cum uenissent discipuli eius trans freti.
oblti sunt panes accipere. Quidam illis.
Intuemini & cauete a fermento phariseo
rum & saduceorum. Illi cogitabant
intra se dicentes. quia panes non accepimus.
Sciens aut hc dixit. Quid cogitatis in
terioꝝ modicę fidei quia panes non habetis.
Nondum intelligitis neq; recordamini
quinq; panum & quinq; milium hominū.
& quot cophinos sumpsistis. Neq; septem
panum & quatuor milium hominum. et
quot sportas sumpsistis. Quare non intel
ligitis. quia non de pane dixi uobis. cauete
a fermento phariseorum & saduceorum.

Tunc intellexerunt quia nondixerit cauen
dum afermento panum . sed a doctrina pha
riseorum & saduceorum . Feria v i-
nullo tempo . Abiit inde Dominica
sabbato per sata . discipuli autem eus ceperunt
uellere spicas & manducare . Pharisei autem
uidentes dixerunt ei . Ece discipuli tui faci
unt . quod nonlicet eis facere sabbatis . Nulle
dixit eis . Nonlegistis quid fecit dauid quan
do esurit & qui cumeo erant . quomodo intro
iuit indomum dei . & panes propositionis co
medit quos nonliceba t ei edere neq; his qui cu
eo erant . nisi solis sacerdotibus . Aut nonle-
gistis inlege . quia sabbatis sacerdotes intem
plo sabbatum uiolant . & sine crimine sunt .
Dico autem uobis . quia templo maior est hic .
Si autem scisetis . quid est . misericordia uolo
& nonsacrificium . numquam condemnasse
tis innocentes . Dominica
nullo tempo . Sequenti Matheum .

Dixit ihc discipulis suis . Attendite
a falsis prophetis qui uenunt aduos in uesti
mentis ouium . intrinsecus autem sunt lupi
rapaces . A fructibus eorum cognoscetis eos .
Numquid colligunt de spinis uuas . aut de

tribulis ficus. Sic omnis arbor bona. fru
ctus bonos facit. mala aute arbor fructus
malos facit. Non potest arbor bona fru
ctus malos facere. neq; arbor mala fructus
bonos facere. Omnis arbor quę non facit
fructū bonum. excidetur & in ignem mitte
tur. Igitur ex fructibus eorū cognoscetis eos.
Non omnis qui dicit mihi dne dne intrabit
in regnum celorum. sed qui facit uoluntatē
patris mei qui in celis est. ipse intrabit in reg
num celorum. Feria .iii. Scōm
illo tempꝰ. Dixit iohan
nes adiesum. Magister. uidimus quendā
in nomine tuo eicientem demonia qui non
sequitur nos. & prohibuimus eum. Ihc ait
autem eis. Nolite prohibere eum. nemo est
enim qui facit uirtutem in nomine meo. et
possit cito male loqui de me. Qui enim non
est aduersum uos pro uobis est. Quisquis
enim potum dederit uobis calicem aquę in
nomine meo quia xpi estis. amen dico uo
bis non perdet mercedem suam. Etquis
quis scandalizauerit unum de pusillis istis
credentibus in me. bonum est ei magis. sicut
circumdetur mola asinaria collo eius. & in

mare mittatur. ¶ Si scandalizauerit te manus tua. abscide illam. B onum tibi est debilem intrare in uitam. quam duas manus habentem ire in gehennam. in igne inextinguibilem. ubi uermis eorū non moritur. & ignis non extinguitur. ¶ Si pes tuus scandalizat te. amputa illum. B onum est tibi claudum intrare in uitam. quā duos pedes habentem mitti in gehennā ignis inextinguibilis. ubi uermis eorū non moritur & ignis non extinguitur. ¶ Si oculus tuus scandalizat te. eice eum. B onum tibi est luscum intrare in regnū dei. quam duos oculos habentem mitti in gehennam ignis. ubi uermis eorū non moritur & ignis non extinguitur.

Feria vi. Scūm Matheū.

Illo tempō. ¶ Dixit ihc turbis iudeorū & principibus sacerdotum. V ae uobis scribe & pharisei ypocrite. qui clauditis regnū celorum ante homines. uos autē non intratis. nec introeuntes sinitis intrare. V ae uobis scribe & pharisei ypocrite. qui circuitis mare & aridam. ut faciatis unum proselytum. ¶ Cum factus fuerit. facitis eum

filium gehenne duplo quam uos. Vae uo
bis duces ceci qui dicitis. quicūq; iurauerit
in templo nihil est. qui autē iurauerit in
auro templi debet. Stulti & ceci. quid en
maius est. aurum. an templum quod san
ctificat aurum? Et quicūq; iurauerit in
altari nihil est. quicūq; autē iurauerit in
dono quod sup illud est debitor est. Ceci.
quid en maius est. donum. an altare quod
sanctificat donum? Qui ergo iurat in al
tari. iurat in eo & in omnibus que sup illud
sunt. Et qui iurauerit in templo. iurat
in eo. & in illo qui habitat in ipso. Et qui
iurat in celo. iurat in throno dei & in eo qui
sedet sup eum. Vae uobis scribe & phari
sei ypocrite. qui decimatis mentam & ane
thum & cyminum. & reliquistis que grauio
ra sunt legis. iudicium & misericordiam
& fidem. Hec autē oportuit facere. & illa
non omittere. Dominica. xx.
In illo tempō. Sedente ihū super mon
tem. Oixit ihc discipulis suis. Homo qui
dam erat diues qui habebat villicum. et
hic diffamatus est apud illum quasi dissi
passet bona ipsius. Et uocauit illum. et

an illi . Quid hoc audio dere. Redde ram
onem ullicationis tuę . iam enim nonpoteris
ullicare . Ait autē ullicus intra se . Quid
faciam . quia dñs meus aufert ame ullicam
onem . Fodere nonualeo . mendicare erube
sco . scio quid faciam . ut cū amotus fuero ullī
catione recipiant me indomos suas . Conuo
catis unq; debitoribus singulis dñi sui . dicebat
primo . Quantum debes dño meo . Ille di
xit . Centum cados olei . Dixit illi . Accipe
cautionem tuam . & sede cito scribe quinqua
ginta . Deinde alii dixit . Tu uero quantum
debes . Qui dixit illi . Centum choros tritici .
Qui ait illi . Accipe literas tuas . & scribe octo
ginta . Et laudauit dns ullicum iniquitatis .
quia prudenter fecisse . Quia filii huius se
culi . prudentiores filiis lucis in generatione
sua sunt . Et ego uobis dico . Facite uobis
amicos de mammona iniquitatis . ut cum de
feceritis recipiant uos in æterna tabernacula .
Nullo tempō . Ferialium . Sedō
Dixit ihc discipulis suis . Qui
in minimo fidelis est . & in maiori fidelis est .
Et qui in modico iniquus est . & in maiori in
iquus est . Si ergo in iniquo mammona fi

delef nonfuntis. quod uestrum est quis credet
uobis. Et si maliene fidelef nonfuntis. quod
uestru est quis dabit uobis. Nemo potest duo
bus dnis seruire. Aut enim unum odiet & alte
rum diliget. aut unu adherebit & alterum con
temnet. Non potestis deo seruire & mammone.
Audiebant aute omnia hec pharisei qui erant
auari. & deridebant illum. Et ait illis. Vos
estis qui iustificatis uos coram hominibus. deus
aute nouit corda uestra. Quia quod homin
bus altum est. abominatio est apud deum.

FERIA·VI· SCDM MATHEVM.

In illo tpe. Cu esperet facto. accesserunt
discipuli adiam dicentes. Desertus est locus
& hora iam preterit. dimitte turbas. ut eun
tes in castella emant sibi escas. Ihe aute di
xit eis. Non habent necesse ire. date illis uos
manducare. Respondertunt ei. Non habemus
hic. nisi quinq; panes & duos pisces. Qui ait
eis. Afferte illos mihi huc. Et cu iussisset
turbam hic discumbere sup fenum. acce
tis quinq; panibus & duobus piscibus aspi
ciens in celum benedixit & fregit. & dedit disci
pulis suis panes. discipuli aute turbis. Et man
ducauerunt omnes. & saturati sunt. Et tulc

rum reliquas. duodecim cophinos fragmen
torum plenos. Qui autem manducaverunt fuit
numerus quinq; milia virorum. exceptis
mulieribus & parvulis. Dominica
S. s. f. Secundum Lucam.
In illo tempo. Cum appropinquasset ihc
hierusalem. videns civitatem fleuit super illã
dicens. Quia si cognovisses & tu. & quidẽ
in hac die tua quę ad pacem tibi. nunc autẽ
absconditа sunt ab oculis tuis. Quia venient
ent dies in te. & circũmdabunt te inimici
tui vallo. & circũmdabunt te. & coangu
stabunt te undiq;. & ad terram prosternent
te. & filios tuos qui in te sunt. & non relin
quent in te lapidem sup lapidem. eo quod
non cognoveris tempus visitationis tuę. Et
ingressus in templum. cępit eicere vendẽ
tes in eo & ementes dicens eis. Scriptum
est. quia domus mea domus orationis est.
Vos autẽ fecistis illam spelunca latronum.
& erat docens cottidie in templo.
Feria .iii. Secundum Lucam.
In illo tempore. Respondit ihc discipu
lis suis dicens. Cum autẽ videritis circum
dari ab exercitu hierusalem. tunc scitote

qua appropinquabit eius desolatio. Tunc
qui in iudea sunt fugiant in montes. & qui
in medio eius erunt discedant. & qui in regi
onibus non intrent in eam. quia dies ultio
nis hi sunt. ut impleantur omnia que scrip
ta sunt. Vae autē pregnantibus & nu
tricibus illis diebus. Erit enim pressura
magna super terram. & ira populo huic. et
cadent in ore gladii. & captiui ducentur
in omnes gentes. & hierusalem calcabitur
a gentibus. donec impleantur tempora na
tionum. Et erunt signa in sole & luna & stel
lis. & in terris pressura gentium pre confusi
one sonitus maris & fluctuum. arescentibs
hominibus pre timore & expectatione que
supuenient uniuerso orbi. FERIA VI
IN illo tempō. Dixit
ihc discipulis suis. Attendite uobis ne
grauentur corda uestra in crapula & ebrietate
& curis huius uitę. & supueniat uobis repen
tina dies illa. Tamquam laqueus enim super
ueniet omnes. qui habitant sup faciem om
nis terrę. Vigilate itaq; orantes omni tempo
re. ut digni habeamini fugere ista omnia que
futura sunt. & stare ante filium hominis.

illo tẽp̃. Dixit hẽc adquosdam qui
inse confidebant tamquã iusti. & aspernaban
tur ceteros parabolam istam. Duo homines
ascendebant intemplum ut orarent. Unus pha
riseus. & alter publicanus. Pharisseus stans.
hec apud se orabat. Deus. gratias tibi ago. q̃a
non sum sicut ceteri hominum. raptores. iniu
sti. adulteri. uelut & nam hic publicanus. Je
iuno bis insabbato. decimas do omnium quę
possideo. & tpublicanus alongę stans. nolebat
nec oculos adcelum leuare. sed percutiebat pe
ctus suum dicens. O deus. propicius esto mihi
peccatori. Non mendico uobis. descendit hic iu
stificatus indomũ suam abillo. Quia omnis
qui se exaltat humiliabitur. & qui se humili
at exaltabitur. Feria. iii. Sdm lucam.
illo tẽp̃. Quinoneſt mecũ contra me est.
Sequitur insexagesima quarta feria.
Feria. vi. Scd̃m lucam.
illo tẽp̃. Interrogatus hẽc apharisseis. quan
do uenit regnum dei. respondit eis & dixit.
Non uenit regnum dei cumobseruatione.
Neq; dicent. ecce hic. aut ecce illic. Ecce enim
regnum dei intra uos est. & tan addiscipulos

suos. Venient dies quando desideretis uidere
unum diem filii hominis. & non uidebitis.
Et dicent uobis. Ecce hic. & ecce illic. Noli
te ire. neq; sectamini. Nam sicut fulgur cor
ruscans de subeelo in ea quę subeelo sunt fulgę.
ita erit filius hominis in die sua. Primum
autē oportet illum multa pati. & reprobari
a generatione hac. Et sicut factum est in die
bus noe. ita erit in die filii hominis. Edebant
& bibebant. uxores ducebant. & dabantur
ad nuptias. usq; in diem qua intrauit noe in
arcam. & uenit diluuium & perdidit omnes.
Similiter sicut factum est in diebus loth. ede
bant & bibebant. emebant. uendebant. plan
tabant & edificabant. Qua die autē exiit
loth de sodomis. pluit ignis & sulphur de cęlo.
& perdidit omnes. Secundum hęc erit. qua
die filius hominis reuelabitur. In illa hora
qui fuerit in tecto & uasa eius in domo. ne
descendat tollere illa. Et qui in agro. simi
liter non redeat retro. Memores estote uxo
ris loth. Quicumq; quęsierit animā suam
saluam facere. perdęt eam. Et qui perdiderit
illam propter me. saluam faciet illā. Dico
autē uobis. In illa nocte erunt duo in lecto

uno . unus assumetur . & alter relinquetur .
Duę erunt molentes in unum . una assumetur .
& altera relinquetur . Duo in agro . unus as
sumetur . & alter relinquetur . Responden
tes dixerunt illi . Ubi dñe . Qui dixit illis .
Ubicunq; fuerit corpus . illuc congregabun
tur aquilę . Dom̄ .xvii. Scd̄m
illo tempꝰ . Exiens Marcum .
inḣ finibus tyri . uenit ꝑsidonem admare
galileę inter medios fines decapoleos . Et ad
ducunt ei surdum & mutū . & deprecabantur
eum ut imponat illi manum . Et apprehen
dens eum de turba seorsum . misit digitos su
os in auriculas . & exp uens tetigit linguam
eius . & suspiciens in celum ingemuit . & ait
illi . Effeta . quod est adaperire . Et statim
apertę sunt aures eius . & solutum est uincu
lum linguę eius . & loquebatur recte . Et ꝑce
pit illis . necui dicerent . Quanto autē eis
precipiebat . tanto magis plus predicabant .
& eo amplius admirabantur dicentes . Bene
omnia fecit . & surdos fecit audire . & mutos
loqui . Feria .iiii. Scd̄
illo tempꝰ . Transeunte ihū . Matheū .
secuti sunt eum duo ceci clamantes & dicen

tes. Miserere nostri. fili dauid. Cumauē
uenisset domum. accesserunt ad eum cęci. et
dicit eis ihē. Creditis quia hoc possum facere
uobis. Ait illi. Vtiq; dne. Tunc tetigit
oculos eorum dicens. Secundum fidem ue
stram fiat uobis. Et aperti sunt oculi illorū.
Et cōminatus est illis ihē dicens. Videte ne
quis sciat. Illi autē exeuntes. diffamauerunt
eum in tota terra illa. Egressis autē illis.
ecce obtulerunt ei hominem mutum. demo
nium habentē. Et eiecto demonio locutus est
mutus. & admirati sunt turbę dicentes.
Numquā sic apparuit in israel. Pharisei
autē dicebant. In principe demoniorum
eicit demones. Et circuibat ihē ciuitates
omnes & castella. docens in synagogis eorum.
& predicans euangelium regni. & curans
omnē languorem & omnem infirmitatem.

FERIA VI. S. S. E. SCDM

Illo tempō. Cepit ihē exprobrare Ma
tth. ciuitatibus in quibus facte sunt uirtu
tes eius plurimę. quia non egissent penitē
tiam. Vae tibi corozaim. uae tibi bethsa
ida. quia si in tyro & sydone facte essent uir
tutes quę facte sunt in uobis. olim in cilicio

&cinere penitentiam egissent. Verumtamen
dico uobis. tyro & sydone remissius erit indie
iudicii quã uobis. Et tu capharnaum. nun
quid usq; adcelum exaltaberis? usq; adinfer
num descendes. quia si insodomis factę fuissent
uirtutes quę factę sunt in te. forte mansissent
usq; inhodiernum diem. Verumtamen dico
uobis. quia terrę sodomorum remissius erit
indie iudicii quam tibi. Do ãbeam.
Seq̃ . s. eũ. s. luc. aal.
illo tempõ. Dixit ihc discipulis suis.
Beati oculi qui uidetis. quę uos uidetis.
Dico enim uobis. quod multi prophetę
& reges uoluerunt uidere quę uos uidetis et
non uiderunt. & audire quę auditis & non
audierunt. Ecce quidam legis peritus
rexit temptans illum & dicens. Magister.
quid faciendo uitam æternam possidebo?
Ille dixit ad eum. In lege quid scriptum
est. quomodo legis? Ille respondens dixit.
Diliges dnm deum tuũ extoto corde tuo.
& extota anima tua. & exomnibus uiribus
tuis. & exomni mente tua. & proximum
tuũ sicut te ipsum. Dixit autẽ illi. Recte
respondisti. hoc fac & uiues. Ille autẽ uolens

iustificare se ipsum. dixit ad ihm. Et quis est meus proximus? Suscipiens aut ihc dixit. Homo quidam descendebat ab hierusalem in iericho. & incidit in latrones. Qui & iam despoliauerunt eum. & plagis impositis abierunt semiuiuo relicto. Accidit aut ut sacerdos quidam descenderet eadem uia. & uidens illo pretereuit. Similiter & leuita cum esset secus locum & uidens eum pertransiit. Samaritanus aut quidam iter faciens uenit secus eum. & uidens eum misericordia motus est. Et adpropians alligauit uulnera eius. infundens oleum & uinum. Et imponens illum in iumentum suum duxit in stabulum. & curam eius egit. Et altera die protulit duos denarios. & dedit stabulario & ait. Curam illius habe. & quodcumq; superogaueris ego cum rediero reddam tibi. Quis ergo horum trium uidetur tibi proximus fuisse illi qui incidit in latrones? At ille dixit. Qui fecit misericordiam illi. Et ait illi ihc. Vade. & tu fac similiter.

FERIA IIII. Sc̄m Matheū

Nillo temp̄. Abeuntes pharisei consilium faciebant aduersus ihm. quomodo eum per

derem. Hē autē sciens recessit inde. & secu
ti eum sunt multi. & curauit eos omnes.
Et precepit eis ne manifestum eum facerent.
ut adimpleretur quod dictum est per esaiam
prophetam dicentem. Ecce puer meus quē
elegi. dilectus meus in quo bene complacuit
anime mee. Ponam spiritum meum sup
eum. & iudicium gentibus nunciabit. Non
contendet. neq; clamabit. neq; audiet ali
quis in platheis uocem eius. Arundinem quas
fractam non confringet. & linum fumigans non
extinguet. donec eiciat ad uictoriam iudi
cium. Et in nomine eius. gentes sperabunt.
Fr ā. vi. S. s. x. Sed ā
nullo temp. Quumque hē lucam-
pediuntes & castella docens & ptr faciens in
hierusalem. ait illi quidam. Dne. si pauci
sunt qui saluantur. Ipse autē dixit ad illos.
Contendite intrare per angustam portā.
quia multi dico uobis querunt intrare et
non potuerunt. Cum autē intrauerit pater
familias & clauserit ostium. incipietis foris
stare & pulsare ostium dicentes. Dne ape
ri nobis. Et respondens dicet uobis. Nescio
uos unde sitis. Tunc incipietis dicere. man

ducauimus coram te & bibimus. & impla
teis nostris docuisti. Et dica uobis. Ne
scio uos unde sitis. Discedite ame omnes
operarii iniquitatis interebrias exteriores.
ibi erit fletus & stridor dentium. Cum
auté uideritis abraham ysaac & iacob et
omnes prophetas in regno dei. uos auté ex
pelli foras. Et uenient ab oriente & occiden
te. & ab aquilone & austro. & recumbent in
regno dei. Et ecce sunt nouissimi qui erant
primi. & sunt primi. qui erant nouissimi.

Dom̄. xv. S. s. f. Scm̄

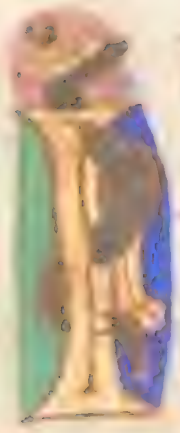

nullo temp̄. Cumuenit ihc ierusalem. transibat per mediam sama
riam & galileam. Et cum ingrederetur
quoddam castellum. occurrerunt ei decem
uiri leprosi. Qui steterunt alonge. & lena
uerunt uocem dicentes. Ihū preceptor. mi
serere nostri. Quos ut mundū dixit. Ite. ostén
dite uos sacerdotibus. Et factum est dum
irent. mundati sunt. Unus auté ex illis ut
uidit quia mundatus est. regressus est cum
magna uoce magnificans deū. Et cecidit
in faciem ante pedes eius. gratias agens. Et
hic erat samaritanus. Respondens auté ihc

dixit. Nonne decem mundati sunt. & no
uem ubi sunt. Non est inuentus qui rediret
& daret gloriā deo. nisi hic alienigena.
Et ait illi. Surge uade. quia fides tua te
saluum fecit. FERIA·III·
In illo tempō. Cum intrasset ihc hierosoli
mā in hebdomada iii. post pentecost feria vi.
FERĀ·VI· Et sequē
In illo tempō. Proficiscente ihū de hiericho
& discipulis eius & plurima multitudine.
filius timei bartimeus cecus sedebat iuxta
uiam mendicans. Qui cū audisset quia ihc
nazarenus est. cepit clamare & dicere. Fili
dauid ihū. miserere mei. Et cōminabantur
illi multi ut taceret. Ille multo magis
clamabat. Fili dauid. miserere mei. Et
stans ihc. precepit illum uocari. Et uocant
cecum. dicentes ei. Animequior esto. sur
ge. uocat te. Qui proiecto uestimento suo.
exiliens uenit ad eum. Et respondens ihc.
ait illi. Quid tibi uis faciam. Cecus autē
dixit illi. Rabboni ut uideam. Ihc autē
ait illi. Vade. fides tua te saluum fecit.
Et confestim uidit. & sequebatur eum.
DOMINICA·XVI·

Hillo tempꝰ. Quam hic discꝰ Mathesim-
pulissimꝰ. Nemo potest duobus dominꝭ
seruire. aut enim unum odio habebit & alte
rum diliget. aut unum sustinebit & alteri
um contemnet. Nonpotestis deo seruire & mam
monę. Ideo dico uobis. ne sollicti sitis am
mę uestrę quid manducetis. neq; corpori
uestro quid induamini. Nonne anima
plus est quam esca. & corpus plusquā uesti
mentum? Respicite uolatilia cęli quoniā
non seminant neq; metunt. neq; congregant
in horrea. & pater uester celestis pascit illa.
Nonne uos magis pluris estis illis? Quis
autē uestrum cogitans potest adicere ad sta
turam suā cubitum unum? Et de uesti
mento quid sollicti estis? Considerate li
lia agri quomodo crescunt. non laborant.
neq; nent. Dico autē uobis quoniā nec sa
lomon in omni gloria sua coopertus est si
cut unum ex istis. Si autē fenum agri
quod hodie est & cras in clibanum mittitur
deus sic uestit. quanto magis uos minimę
fidei? Nolite ergo sollicti esse dicentes.
quid manducabimus. aut quid bibemus.
aut quo operiemur? Hęc enim omnia

gentes inquirunt. Scit enim pater uester.
quia his omnibus indigetis. Querite autem
primum regnum dei & iusticiam eius. & hec
omnia adicientur uobis. FERIA·IIII·
S·S· E SCM MATHEVM·
Nillo tempō. Dixit ihc discipulis suis.
Audistis quia dictum est antiquis. non
peiurabis. reddes aut dño iuramen
ta tua. Ego aut dico uobis noniurare
omnino. neq; per celum quia thronus dei est.
neq; per terram quia scabellum est pedum ei
us. neq; per hierosolimam quia ciuitas mag
ni regis est. Neq; per caput tuū iuraueris. quia
nonpotes unum capillum album facere aut
nigrum. Sit aut sermo uester. est. est.
non. non. Quod aut his habundantius
est amalo est. Audistis quia dictum est.
oculum prooculo. & dentem prodente.
Ego aut dico uobis. nonresistere malo.
Sed siquis te percusserit indexteram maxil
lam. prebe illi & alteram. & tille qui uult
tecum iudicio contendere & tunicam tuā
tollere. remitte ei & pallium. & quicuq;
te angariauerit mille passus. uade cum
illo alia duo. & qui petit a te da ei. & uo

lem mittam ante neaueritis.
FERIA VI. S. S. I. Scūm
nullo tempō. FActum est in una dierum.
docente ihū populum in templo & euange
lizante. congregerunt principes sacerdotū
& scribę cum senioribus. Et tradunt dicentes
ad illum. In qua potestate hęc
facis. aut quis est qui dedit tibi hanc pote
statem. Respondens autē ihc dixit illis.
Interrogabo uos & ego unum uerbum. re
spondete mihi. Baptismum iohannis de
cęlo erat an ex hominibus. Illi cogitabant
inter se dicentes. Quia si dixerimus. de
cęlo. dicet. Quare ergo non credidistis illi.
Si autē dixerimus. ex hominibus. plebs
uniuersa lapidabit nos. Certi sunt enim
iohannem prophetam esse. Et respon de
runt se nescire unde esset. Et ait illis ihc.
Neq; ego dico uobis in qua potestate hęc
facio. DOMI HĪ. XVII. S. S. E.
nullo tempō. IBat Scūm Lucām
ihc in ciuitatem quę uocatur naim. et ibant
cum illo discipuli eius & turba copiosa.
Cum autē appropinquaret portę ciuita
tis. ecce defunctus efferebatur filius unicus

matris sue. Et ecce vidua erat. & turba ci
vitatis multa cum illa. Quam cum vidisset
dñs. misericordia motus sup illam dixit ei.
Noli flere. Et accessit. & tetigit loculum.
Hi autē qui portabant steterunt. Et ait.
Adolescens. tibi dico. surge. Et resedit qui
erat mortuus. & cepit loqui. Et dedit illū
matri sue. Accepit autē omnes timor. et
magnificabant deum dicentes. Quia pro
pheta magnus surrexit in nobis. & quia
deus visitauit plebem suam. FERIA·III·
Illo tempō. Accedens Magister
adihūc quidām. ait illi. Magister bone.
quidbonū faciam. ut habeam vitam ætnā.
Qui dixit ei. Quid me interrogas de bono.
Vnus est bonus deus. Si autē vis ad vitam
ingredi serua mandata. Dicit ei. Quae.
Ihē autē dixit. Non homicidium facies.
non adulterabis. non facies furtum. non fal
sum testimoniū dices. Honora patrem tuū
& matrem. & diliges proximum tuū sicut
te ipsum. Dicit ei adolescens. Omnia hęc
custodiui. quid adhuc mihi deest. Ait illi
ihē. Si vis pfectus esse. vade & vende omnia
que habes. & da pauperibus. & habebis the

ſaurum in cęlo . Θ tuem . ſequere me .

FERIA VI. ℣ Sc̄m Marcum

nillo temp̄ . Cum inḡ abethſaida .
& adducunt ei cecum . & rogabant eum ut
illum tangeret . Θ tapprehenſa manu cęci.
eduxit eum extra uicum . & expuens in ocu
los eius . impoſitis manibus ſuis interroga
uit eum ſi aliquid uideret . Θ taſpiciens
ait . Video homines uelut arbores ambu
lantes . Deinde rurſum impoſuit manus
ſuper oculos eius . Et cœpit uidere . & reſti
tutus eſt ita . ut uideret clare omnia . Et
miſit eum in domū ſuam dicens . Vade in
domum tuā . Θ ſi in uicum introieris . ne
mini dixeris .

nillo temp̄ . Respon Sc̄m Marc̄.
dens unus de turba . dixit adiuḡm . Ma
giſter . adtuli filium meū ad te . habentem
ſpiritum mutum . Qui ubicumq; appre
henderit eum . allidit eum & ſpumat . et
ſtridet dentibus & arefcit . Θ dixi diſcipu
lis tuis ut eicerent illum . & non potuerunt .
Q uirrſpondens dicit eis . O generatio in
credula . quamdiu apud uos ero . quamdiu
uos patiar . Afferte illum ad me . Θ tatu

lerum eum . ℭ tcumuidiſſ& illum . ſtatim
ſpirtuſ comturbaun eum . & eliſus interrã
uolutabatur ſpumanſ. ℭ timterrogaunt pa
trem eiuſ. Quamtum temporiſ eſt . exquo
hoc ei accidit? ℳ tille aut. ℳ binfamia .
ℭ tfrequenter eum & in igniem & in aquaſ
miſit . ut eum ꝑderet. S ed ſi quid potes ad
iuua nos miſertuſ noſtri . I hc aut aut illi .
S i potes credere . omnia possibilia credenti . ℭ tcontinuo exclamanſ pater pueri . cũ
lacrimiſ aiebat . C redo dne . adiuua mee
dulitatẽ meam . ℭ tcumuidertt hc concur
rentem turbam . cominatuſ eſt ſpirtui in
mundo dicenſilli . S urde & mutte ſpirtus .
ego tibi pitcipio . exi abeo . & ampliuſ ne
introeaſ in eum . ℭ tclamanſ & multum di
ſcerpenſ eum . exiit abeo . ℭ tfactuſ eſt ſicut
mortuuſ . ita ut multi dicerent quia mor
tuuſ eſt. I hc autẽ tenens manum eiuſ ele
uauit eum . & ſurrexit . ℭ tcumintroiſſet
indomũ . diſcipuli eiuſ ſecrcto interrogabant
eum . Quare nos non potuimuſ eicere eum?
ℭ tdixit illiſ. H oc genuſ in nullo potest
exire . niſi in oratione & ieiunio .

S abb̃ i h· xii · lect̃ ſcd̃m lucam.

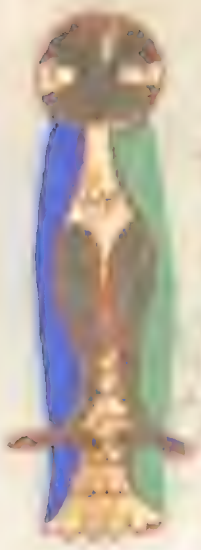

nillo tꝛmꝑ. Dicebat ihc turbis similitudi
nem hanc. Arborem ficꝰ habebat quidam
plantatam inuinea sua. & uenit quꝛens
fructum inuenit & nonuenit. Dixit autē
adcultorem uineꝑ. Ecce anni tꝛes sum. ex
quo uenio quꝛens fructum inficulnea hac.
& nonuenio. Succide ergo illam. utquid
& tꝛā terꝝ occupat. Ille ꝛespondens di
xit illi. Dne. dimitte illam & hoc anno.
usq; dum fodiam circa illam & mittam ster
cora. Si quidem fecerit fructum. sin autē.
infuturum succides eam. Erat autē do
cens insynagoga eorū sabbatis. Et ecce mu
lier quę habebat spiritū infirmitatis annis
decem & octo. & erat inclinata. nec omn
no poterat sursum aspicere. Quam cum
uideret ihc. uocauit adse & ait illi. Mu
lier. dimissa es abinfirmitate tua. Et im
posuit illi manus. & confestim erecta est. et
glorificabat deum. Respondens autē ar
chisynagogus. indignans quia sabbato cu
rasset ihc. dicebat turbę. Sex dies sunt.
inquibus oportet operari. inhis ergo uen
ite & curamini. & nonindie sabbati. Respon
dens autē adillum dns dixit. Ypocritę.

unusquisq; uestrum sabbato nonsolunt bo
uem suum aut asinum apresepio æduett ad
aquare. ¶ hanc aut filiam abrahę quam alli
gauerat satanas ecce decem & octo annis. non
oportuit solui anneculo isto die sabbati. ¶ Et
cum hec diceret. erubescebant omnes aduer
sarii eius. ¶ et omnis populus gaudebat omni
uersis. quę gloriose fiebant abeo. Dñica VIII
Sequenti ¶ Scđ s. luc am
nillo tempō. ¶ umintraret ihē indomū
cuiusdam principis phariseorū sabbato man
ducare panem. & ipsi observabant eum.
¶ ecce homo quidam ydropicus erat ante
illum. ¶ et respondens ihc dixit ad legis peri
tos & phariseos dicens. S licet sabbato cu
rare. ¶ Illi tacuerunt. Ipse uero appre
hensum sanauit eum ac dimisit. ¶ et respon
dens ad illos. dixit. ¶ cuius uestrum asinus
aut bos in puteum cadet. & non continuo
extrahet illum die sabbati. ¶ et non potuerunt
ad hec respondere illi. ¶ dicebat aut & ad
inuitatos parabolam. intendens quomodo
primos accubitus eligerent. dicens ad illos.
¶ cum inuitatus fueris ad nuptias non discu
bas in primo loco. ne forte honoratior te sit

murtatus abeo. & ueneris si qui te & illum
uocaun dicat tibi. O a huic locum. C tunc
incipias cum rubore. nouissimum locum
tenere. S ed cum uocatus fueris. uade etre
cumbe innouissimo loco. ut cumueneri qui
te murtaun dicat tibi. A mice. ascende su
perius. T unc erit tibi gloria. coram simul
discumbentibus. Q uia omnis qui se exaltat
humiliabitur. & qui se humiliat exaltabitur.

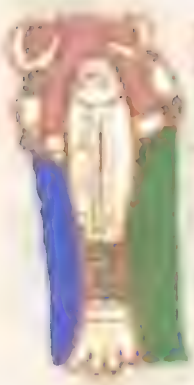

D E A R V I I I. A S E Q V E N T E S. S.
nillo temp̃. A ccesserunt M A I E V M
ad illum pharisei. & interrogaun eum unus
exeis legis doctor. temptans eum. M agister.
quod est mandatum magnũ in lege. A t
illi ihc. D iliges dnm deũ tuũ extoto corde
tuo. & extota anima tua. & extota mente
tua. H oc est maximum. & primũ manda
tum. S ecundum autẽ. simile est huic. D i
liges proximum tuũ sicut te ipsum. I nhis
duobus mandatis. uniuersa lex pendet &
prophete. C ongregatis autẽ pharisеis inter
rogaun eos ihc dicens. Q uid uobis uidetur
de xpo? C uius filius est? D icunt ei. D a
uid. A it illis. Q uomodo ergo dauid inspi
ritu uocat eum dnm dicens. D ixit dns dno

meo . sede adextris meis. donec ponam in
imicos tuos scabellum pedum tuorum. Si
ergo dauid uocat eum dnm . quomodo filius
eius est. Et nemo poterat respondere ei uer
bum . neq; ausus fuit quisquã exillo die eum
ampliuſ interrogare . FERIA VIII
illo tempꝰ . Dixit SEQ S E S MATH
ihc discipulis suis . Simile factum est reg
num celorum homini . quiseminauit bonũ
semen magro suo . Cumautẽ dormirent ho
mines . uenit inimicus eius. & superseminauit
zizania immedio tritici & abiit . Cumautẽ
creuisset herba & fructum fecisset . tunc apa
ruerunt & zizania . Accedentes autẽ seru
patrisfamilias . dixerunt ei . Dne . nonne
bonum semen seminasti magro tuo . unde
ergo habet zizania . Et ait illis . Inimicus
homo hoc fecit . Serui autẽ dixerunt ei .
Vis imus. & colligimus ea . Et ait illis. Non.
ne forte colligentes zizania . eradicetis simul
cum eis & tritticum . Sinite utraq; crescere
usq; admessem . & in tempore messis dicam
messoribus. Colligite primũ zizania . et
alligate ea fasciculis adcomburendum .
Triticum autẽ congregate inhorreũ meũ .

nillo temp. FERIA VI. SEQ. SEXT.
Dixit nic discipulis suis. Simi Matth
le est regnum celorum grano sinapis. quod
accipiens homo seminauit agro suo. quod
minimū quidem est omnibus seminibus.
cum autē creuerit maius est omnibus ho
leribus. & fit arbor. ita ut uolucres cel
ueniant & habitent in ramis eius. Aliam
autē parabolam locutus est eis. Simile
est regnum celorum fermento. quod acci
piens mulier abscondit in farina satis tri
bus. donec fermentatū est totum. Hec om
nia locutus est ihc in parabolis ad turbas. et
sine parabolis non loquebatur eis. ut imple
retur quod dictum est p̄ p̄pheta dicentem.
Aperiam in parabolis os meum. eructa
bo abscondita a constitutione mundi.

Dominica
nillo temp. Ascendens ihc Matth
in naviculam transfretauit. & uenit in ci
uitatem suam. Et ecce offerebant ei parali
ticum. iacentem in lecto. Et videns ihc fi
dem illorum. dixit paralitico. Confide
fili. remittuntur tibi peccata tua. Et ecce
quidam de scribis dixerunt intra se. hic

plasphemat. Et cumuidisset ihc cogitatio
nes eorum dixit. Vt quid cogitatis mala in
cordibus uestris? Quid est facilius dicere. di
mittuntur tibi peccata. an dicere surge et
ambula. Vt sciatis aut quoniam filius ho
minis habet potestatem in terra dimittendi
peccata. tunc ait paralitico. Surge tolle
lectum tuum. & uade in domum tuã. Et sur
rexit. & abiit in domum suam. Videntes
aute turbe timuerunt. Et glorificauerunt
deum. qui dedit potestatem talem hominibus.

FERIA IIIA POST SEPT PM MARTII

In illo tempo. Accesserunt ad ihm discipuli eius dicentes. Edissere nobis parabolam
zizaniorum agri. Qui respondens ait.
Qui seminauit bonum semen. est filius ho
minis. ager aute est mundus. Bonum
uero semen hi sunt filii regni. Zizania au
tem filii sunt nequam. Inimicus aute qui
seminauit ea est diabolus. messis uero con
summatio seculi est. messores aute angeli
sunt. Sicut ergo colliguntur zizania et
igni comburuntur. sic erit in consummatione seculi. Mittet filius hominis angelos suos. & colligent omnia scandala de

regno eius. & cos qui faciunt iniquitatem mit
tent incaminum ignis. ibi erit fletus & stri
dor dentium. Tunc iusti fulgebunt sicut
sol in regno patris eorum. Qui habet aures
audiendi. audiat. FERIA SEXTA.
SEXTA SCDA. In illo tempō.
interrogatus ihc de discipulis suis de consuma
tione seculi. dixit eis. Cum autē uideritis
abhominationē desolationis quod dictum
est a daniele propheta stantem ubi non de
bet. Tunc qui in iudea sunt fugiant in
montes. & qui sup tectum non descendat in
domum. nec introeat ut tollat quicquam
de domo sua. & qui in agro erit. non re
uertatur retro tollere uestimentū suum.
Vae autē pregnantibus & nutrientibus
illis diebus. Orate uero ut hieme non
fiant. Erunt enim dies illi tribulatio
nes tales. quales non fuerunt ab initio cre
aturę quam dē dedit usq; nunc. neq;
fient. Et nisi breuiasset dns dies. non fu
isset salua omnis caro. Sed propter ele
ctos quos elegit breuiauit dies. Et tunc
si quis uobis dixerit. ecce hic est xp̄s. ecce
illic. nolite credere. Et surgent pseudo xp̄i

& pseudo prophete. & dabunt signa & portenta adseducendos. si potest fieri & etiam electos. V os ergo videte. ecce predixi vobis omnia. D ñi aut dixit ecclesie & cum illo tempo. I loquebatur illis hanc cum discipulis suis inparabolis dicens.

Simile factum est regnum celorū homini regi. qui fecit nupcias filio suo. Et misit seruos suos vocare inuitatos ad nupcias. & nolebant venire. I terum misit alios seruos dicens. D icite inuitatis. ecce prandium meum paraui. tauri mei & altilia occisa sunt. & omnia parata. venite ad nupcias. I lli aut negligentes. & abierunt alius in villam suā. alius vero ad negotiationē suam. R eliqui vero tenuerunt seruos eius. & contumelia affectos occiderunt. R ex aut cum audisset iratus est. & missis exercitibus suis pdidit homicidas illos. & ciuitatem illorum succendit. T unc ait seruis suis. N uptie quidem parate sunt. sed qui inuitati erant non fuerunt digni. I te ergo ad exitus viarum. & quoscumq; inueneritis vocate ad nuptias. E t egressi serui eius in uias. congre

quærunt omnes quos inuenerunt malos
& bonos: & impleta sunt nuptiæ discumben
tium. Intrauit autē rex intuderet discum
bentes. & uidit ibi hominem non uestitum
ueste nuptiali. & ait illi. Amice: quomo
do huc intrasti. non habens uestem nupti
alem? At ille obmutuit. Tunc dixit rex
ministris. Ligatis pedibus eius & manibus
mittite eum in tenebras exteriores. ibi erit
fletus & stridor dentium. Multi enim sunt
uocati. pauci uero electi. FERIA·III·
mille temp̄. SEQ̄·S·E·S·LVCAM·

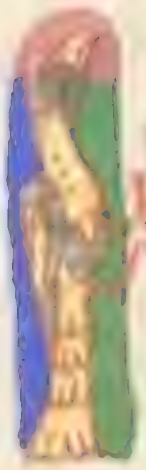

Dicebat ihc admirantes parabolam.
intendens quomodo primos accu
bitus eligerent dicens ad illos. Cum inui
tatus fueris ad nuptias non discumbas in
primo loco. ne forte honoratior te sit inui
tatus ab eo. & ueniens is qui te inuitauit
dicat tibi. O da huic locum. Et tunc inci
pias cum rubore nouissimum locum tene
re. Sed cum uocatus fueris. uade & re
cumbe in nouissimo loco. ut cum uenerit
qui te inuitauit dicat tibi. Amice. ascen
de superius. Tunc erit tibi gloria coram
simul discumbentibus. Quia omnis qui

se exaltat humiliabitur. & qui se humi
liat exaltabitur.
In illo tempo. Dixit
hic discipulis suis. Ba eati estis cum
uos oderint homines. & cum separauerint
uos & exprobrauerint. & eiecerint nomen
uestrum tanquam malum propter filium
hominis. Gaudete illa die & exultate.
ecce enim merces uestra multa est in celo.
Secundum hec enim faciebant prophetis
patres eorum. Verumtamen ue uobis
diuitibus. qui habetis consolationem ue
stram. Vae uobis qui saturati estis. quia
esurietis. Vae uobis qui ridetis nunc. quia
lugebitis & flebitis. Vae cum bene uobis
dixerint omnes homines. Secundum hec
enim faciebant pseudo prophetis patres eorū.
Sed uobis dico qui auditis. diligite inimi
cos uestros. benefacite eis qui uos oderunt.
Benedicite maledicentibus uobis. & orate
pro calumniantibus uobis. Et qui percus
serit te in maxillam. prebe ei & alteram. Et ab
eo qui aufert tibi uestimentū. & iam tuni
cam noli prohibere. Omni aute petenti
te tribue. & qui aufert que tua sunt ne

petas. Et prout uultis ut faciam uobis homines. & uos illis facite similiter. Et si diligitis eos qui uos diligunt. quę uobis est gracia? Nam & peccatores diligentes se diligunt. Et si bene feceritis his qui uobis benefacium. quę uobis est gracia? Siquidem & peccatores hoc facium. Et si mutuum dederitis his aquibus speratis recipere. quę gracia est uobis? Nam & peccatores peccatoribus fenerantur ut recipiant equalia. Uerumtamen diligite inimicos uestros & benefacite. & mutuum date nichil inde sperantes. Et erit merces uestra multa. multa nimis. Do. xxvii.

Sequentia sancti ihesu cristi secundum lucam.

In illo tempore. Erat quidam regulus. cuius filius infirmabatur capharnaum. Hic cum audisset quia ihc aduenisset iudea in galileam. abiit ad eum & rogabat eum ut descenderet. & sanaret filium eius. Incipiebat enim mori. Dixit ergo ihc ad eum. Nisi signa & prodigia uideritis. non creditis. Dicit ad eum regulus. Dne descende. priusquam moriatur filius meus. Dicit ei ihc. Uade. filius tuus uiuit. Credidit homo sermoni quem dixit ei ihc. & ibat.

Iam autē eo descendente ferū occurrerunt
ei . & nuntiauerunt dicentes . quia filius
eius uiueret . Interrogabat ergo horam ab
eis . inqua melius habuerit . Et dixerunt
ei . Quia heri hora septima reliquit eum
febris . Cognouit ergo pater quia illa ho
ra erat . inqua dixit ei ihē filius tuus uiuit .
Et credidit ipse . & domus eius tota .

FERIA·III· SECUNDA·

Nillo tempō . Factum est cum intraret
ihē in synagogam & docret . & erat ibi ho
mo . & manus eius dextera erat arida .
Observabant autē scribe & pharisei si in sab
bato curaret . ut inuenirent unde accusa
rent eum . Ipse uero sciebat cogitationes
eorum . & ait homini qui habebat manū
aridam . Surge . & sta in medium . Et sur
gens stetit . Ait autē ad illos ihē . Interro
go uos . si licet sabbato benefacere an male .
animam saluam facere an perdere ? Et cir
cumspectis omnibus illis . dixit homini .
Extende manum tuam . Et extendit . et
restituta est illi manus . Illi autē repleti
sunt insipientia . & colloquebantur ad in
uicem . quid nam facerent de ihū .

FERIA VI. S. S. F. S. MATHEŨ.

NILLO TEMP. Cum uenisset ihc in domũ petri. uidit socrum eius iacentem & febri cantem. Et tetigit manum eius. & dimisit eam febris. Et surrexit. & ministrabat ei. Vespere autẽ facto. obtulerunt ei multos demonia habentes. Et eiciebat spiritus uerbo. & omnes male habentes curauit. ut adimpleretur quod dictum est per esaiam prophetam dicentem. Ipse infirmitates nostras accepit. & egrotationes portauit

DOMINICA III. S. S. E. S. MATH

NILLO TEMP. Dixit ihc discipulis suis similitudinem hanc. Simile est regnum celorum homini regi. qui uoluit rationẽ ponere cum seruis suis. Et cum cepisset rationem ponere. oblatus est ei unus qui debebat decem milia talenta. Cum autẽ non haberet unde redderet. iussit eum dominus eius uenundari. & uxorem eius & filios. & omnia quę habebat & reddi. Procidens autẽ seruus ille. rogabat eum dicens. Patientiam habe mihi. & omnia reddam tibi. Misertus autẽ dñs serui illius dimisit eum. & debitum dimisit ei. Egressus autẽ

seruus ille inuenit unum de conseruis suis.
qui debebat ei centum denarios. & tenens
suffocabat eum dicens. Redde quod debes.
Et procidens conserus eius. rogabat eum
dicens. Patientiam habe in me. & omnia
reddam tibi. Ille autē nolum. sed abiit & mi
sit eum in carcerem. donec redderet debitū.
Videntes autē conserui eius quę fiebant.
contristati sunt ualde. Et uenerunt. &
narrauerunt domino suo omnia quę facta
fuerant. Tunc illum uocauit dominus su
us. & ait illi. Serue nequam. omne debitū
dimisi tibi quoniam rogasti me. Nonne er
go oportuit & te misereri conserui tui. sicut
& ego tui misertus sum? Et iratus dñs eius.
tradidit eum tortoribus. quo adusq; redde
ret uniuersum debitum. Sic & pater me
us celestis faciet uobis. si non remiserit unus
quisq; fratri suo de cordibus uestris.

FERIA III. S. S. E. S. MARCHI.
In illo tpe. Dixit ihc discipulis suis.
Habete fidem dei. Amen dico uobis.
quia si quis montī dixerit hinc. tol
lere & mittere in mare. & non hesitauerit
in corde suo. sed crediderit quia quodcūq;

dixerit fiat . fiet ei . Propterea dico uobis .
omnia quecumq; orantes petitis . credite
quia accipietis . & uenient uobis . Et cum
stabitis adorandum . dimittite si quid habe
tis aduersus aliquem . ut pater uester qui
in celis est dimittat uobis peccata uestra .
Quod si uos non dimiseritis . nec pater ue
ster qui in celis est dimittet uobis peccata
uestra . Dñi

xxviii. Sco Euā
Nillo tempō . Abierunt pha-
ri Mar
sei consilium inierunt ut caperent ihm in
sermone . Et mittunt ei discipulos suos cū
herodianis dicentes . Magister . scimus
quia uerax es . & uiam dei in ueritate do
ces . & non est tibi cura de aliquo . Non enī
respicis personam hominum . Dic ergo
nobis . quid tibi uidetur . Licet censum
dari cesari an non . Cognita aut̄ ihc ne
quitia eorum ait . Quid me temptatis ypo
critę . Ostendite mihi nomisma census .
Illi obtulerunt ei denarium . Ait
illis ihc . Cuius est imago hec & superscrip
tio . Dicunt ei . Cesaris . Tunc ait illis .
Reddite ergo quę sunt cesaris cesari . et
quę sunt dei deo . Feria quarta

SEQVENTI SCRIPTVS EST MATHEVS.

In illo tempore. Cumuenisset ihc & discipuli eius capharnaum. accesserunt qui didragma accipiebant adpetrum. & dixerunt ei. Magister uester nonsolum didragma? Ait. Etiam. Et cum introisset indomum. preuenit eum ihc dicens. Quid tibi uidetur simon? Reges terre. aquibus accipiunt tributum uel censum? A filiis suis. an ab alienis? A tille dixit. A balienis. Ait illi ihc. Ergo liberi sunt filii. Ut autem nonscandalizemus eos. uade admare & mitte hamum. & eum piscem qui primus ascenderit tolle. Et aperto ore eius. inuenies statirem. Illum sumens. da eis pro me & te.

FERIA VI. SCRIPTVS EST MARCVS.

In illo tempore. Conuenerunt adihm pharisei. & quidam describis uenientes abhierosolimis. Et cum uidissent quosdam exdiscipulis eius cōmunibus manibus. id est nonlotis manibus manducare panes. uituperauerunt eos. Pharisei enī & omnes iudei. nisi crebro lauerint manus nonmanducant. tenentes traditionem seniorum. Et a foro nisi baptizentur noncomedunt.

Et alia multa sunt . quę tradita sunt illis
seruare .baptismata calicum . & urceorum .
& enamentorum . & lectorum .Et interro
gabant eum scribę & pharisei dicentes.
Quare discipuli tui non ambulant iuxta
traditionem seniorum . sed communibus
manibus manducant panem ? At ille re
spondens dixit eis. Bene prophetauit
de uobis hypocritis esaias. sicut scriptum
est .Populus hic labiis me honorat . cor au
tem eorum longe est a me .In uanum aut
me colunt .docentes doctrinas & mandata
hominum .Relinquentes enim mandata
dei .tenetis traditionem hominum.

In diebus illis Cum de mari ille re
uerteretur turba . Loquente ihū ad turbas.
ecce princeps unus accessit & adorabat eū
dicens. Domine . filia mea modo defun
cta est . sed ueni impone manum tuam su
per eam & uiuet. Et surgens ihē sequeba
tur eum & discipuli eius .Et ecce mulier
quę sanguinis fluxum patiebatur duode
cim annis. accessit retro & tetigit fimbri
am uestimenti eius. Dicebat enim intra
se. Si tetigero tantum uestimenti eius.

salua ero . ¶ Tunc conuersus ad uidensq eam
dixit . Confide filia . fides tua te saluam
fecit . Et salua facta est mulier ex illa hora .
FERIA III. Sequente sancto Marcum
Nullo tempore . Interrogauit ihm unus de
scribis . quod esset primum omnium man
datum . Hic autem respondit ei . Quia pri
mum omnium mandatum est . audi isra
hel . dominus deus tuus deus unus est . Et
diliges dominum deum tuum extoto corde
tuo . & extota anima tua . & extota mente
tua . & extota uirtute tua . hoc est primum
mandatum . Secundum autem simile est
illi . Non aliud horum aliud mandatum non
est . Et tam illi scriba . Bene magister in
ueritate dixisti . quia unus est . & non est
alius preter eum . Et ut diligatur extoto
corde . & extoto intellectu . & extota ani
ma . & extota fortitudine . & diligere pro
ximum tamquam seipsum . maius est om
nibus holocaustomatibus & sacrificiis .
Ihc autem uidens quod sapienter respon
disset . dixit illi . Non es longe a regno
dei . FERIA VI. Sequente Sancto Marcum
Nullo tempore . Uenit ihc in patriam .

suam . & sequebantur eum discipuli eius.
Et cepit sabbatis in synagoga docere.
Et multi audientes. admirati sunt in
doctrina eius dicentes. Unde huic haec
omnia? Atque est sapientia quę data
est illi. & uirtutes tales quę per manus
eius efficiuntur? Nonne hic est faber
filius marię. frater iacobi. & ioseph. et
iudę. & symonis? Nonne & sorores
eius hic nobiscum sunt? Et scandalizabantur
in illo. Et dicebat eis ihc. Quia
non est propheta sine honore. nisi in pa
tria sua. & in cognatione sua. & in do
mo sua. Et non poterat ibi uirtutem
ullam facere. nisi paucos infirmos im
positis manibus curauit. Et mirabatur propter incredulitatem illorum.

DOM. V. ANTE ADVENTVM DNI. S.S.E.S. IOH

In illo tempore. Cum sublenasset oculos
Rex in media quadragesima p̄ v. uersū.

FERIA IIII. S.S.E.S. MATHEVM

In illo tempore. Videns ihc turbas mul
tas circa se. iussit ire transfretum. Et
accedens unus scriba ait illi. Magister.
sequar te quocunq; ieris. Et dicit ei

nē. Vulpes foueas habent & uolucres celi
nidos. filius aūt hominis non habet ubi
caput suum reclinet. Alius aūt de discipu
lis eius ait illi. Domine permitte me pri
mum ire. & sepelire patrem meum. Ihē
aūt ait illi. Sequere me. & dimitte mor
tuos sepelire mortuos suos. FERIA VI
Illo tempē. SEQ SCI EV SECM LVCAM.
Dixit ad illum quidam de turba. Magi
ster dic fratri meo. ut diuidat mecū
hereditatem. At ille dixit ei. Homo quis
me constituit iudicem aut diuisorem supra
uos? Dixitq; ad illos. Videte & cauete
ab omni auaricia. quia non habūn
cuiusquam uita eius est ex his que possidet.
Dixit aūt similitudinē ad illos dicens.
Hominis cuiusquam diuitis uberes fruc
tus ager attulit. & cogitabat intra se di
cens. Quid faciam. quod non habeo quo
congregem fructus meos? Et dixit. Hoc
faciam. Destruam horrea mea & maio
ra faciam. & illuc congregabo omnia que
nata sunt mihi. & bona mea. & dicam
anime mee. Anima. habes multa bona
posita in annos plurimos. Requiesce. co

mede .bibe . epulare. Dixit autē illi deus.
Stulte . hac nocte animam tuam repetunt
a te . quę autē parasti cuius erunt. Ita est
qui sibi thesaurizat . nō est in deū dives.

DOMINICA INTER NATIVI.
SCI Q. S. E. SCI MATHI.
ET DIEBVS SEQVENTIBVS

CUM ADPPINQVASSENT HIE
ROSOLIMIS
ET VENISSENT
bethfagē ad montem oliueti.
tunc ihc misit duos discipulos dicens eis. Ite in castellum quod contra uos est . & statim inuenietis asinam alligatam & pullum cum ea. soluite & adducite mihi. Et si quis uobis aliquid dixerit . dicite quia dns his opus habet . & confestim dimittet eos. Hoc autem factum est . ut adimpleretur quod dictum est per prophetam dicentem.
Dicite filię syon . ecce rex tuus uenit tibi mansuetus . sedens sup asinam & pullum filium subiugalis. Euntes autē di

scipuli fecerunt sicut precepit illis ihc.
Et adduxerunt asinam & pullum. & im
posuerunt sup eos uestimenta sua. & eū
desuper sedere fecerunt. Plurima autem
turba. straverunt uestimenta sua in uia.
Alii autē cedebant ramos de arboribus.
& sternebant in uia. Turbę autē quę pre
cedebant & quę sequebantur. clamabant
dicentes. Osanna filio dauid. benedic
tus qui uenturus est in nomine domini.
FERIA IIII. Sessio Mane
Illo tempō. Cum iohannes baptista.
predicans in deserto inde dicens. Pe enite
te iam agite. appropinquabit enim regnū
celorum. hic est enī. qui dictus est per
esaiam prophetam dicentem. Vox clamā
tis in deserto. parate uiam dñi. rectas fa
cite semitas eius. Ipse autē iohannes ha
bebat uestimentum de pilis camelorum.
& zonam pellicam circa lumbos eius. Et
ca autē eius erat locuste & mel silueste.
Tunc exiebat ad eum hierosolima & om
nis iudea. & omnis regio circa iordanem.
Et baptizabantur in iordane abeo. con
fitentes peccata sua. FERIA SEXTA.

illo tempꝰ. Dicebat Scꝫ Iohānē·
Iohannes adturbas. quę ercbant utbap
tizarentur abeo. Genimina uiperarum.
quis ostendit uobis fugere aueritura ira?
Facite ergo fructus dignos penitentię.
Et nec cepistis dicere. patrem habemus
abraham. Deo eni uobis. quia potens est
deus de lapidibus istis suscitare filios abra
hae. Nam eni securis ad radicem arborum
posita est. Omnis ergo arbor non faciens
fructum bonum excidetur. & in ignem
mittetur. Et interrogabant eum turbę
dicentes. Quid ergo faciemus? Respon
dens aute dicebat illis. Qui habet duas
tunicas. det non habenti. Et qui habet
escas. similiter faciat. Venerunt aute et
publicani utbaptizarentur. & dixerunt
ad illum. Magister. quid faciemus? At
ille dixit ad illos. Nihil amplius quam
constitutum est uobis faciatis. Interroga
bant eum & milites dicentes. Quid facie
mus & nos? Et ait illis. Neminem concu
tiatis neq; calumniam faciatis. & contenti
estote stipendiis uestris. Existimante
aute populo. & cogitantibus omnibus in

cordibus suis de iohanne. ne forte ipse esset
xpc. respondit iohannes dicens omnibus.
Ego quidem aqua baptizo uos. uenit
autē fortior me. cuius non sum dignus
soluere corrigiam calciamentorum eius.
Ipse autē baptizabit in spiritu scō & igni.
Cuius uentilabrum in manu eius. & pur
gabit aream suam. & congregabit tritī
cum in horreum suum. paleas autē co bu
ret igni inextinguibili. Multa quidem
& alia exhortans euangelizabat populū.

Herodes. Herodias. Salome
Nullo tempō. Quam hic discipulus
pulus suus. Quorum signa in sole & luna
& stellis. & in terris pressura gentium.
pre confusione sonitus maris & fluctuum.
Arescentibus hominibus pre timore et
expectatione que supuenient uniuerso
orbi. Nam uirtutes celorum mouebun
tur. Et tunc uidebunt filium hominis
uenientem in nube. cum potestate magna
& maiestate. Hec autē fieri incipientibus
hus respicite & leuate capita uestra.
quoniam appropinquat redemptio ue
stra. Et dixit illis similitudinem. Vide

re ficulneam omnes arbores. cum produ
cunt iam ese fructum. scitis quoniam pro
pe est estas. Ita & vos cum videritis hec
fieri. scitote quoniam prope est regnum
dei. Amendico vobis. quoniam nonpr
teribit generatio hec. donec omnia fiant.
Celum & terra transibunt. verba autem
mea nontransibunt. FERIA·LIII·
Nillo tempō. Dixit Scōs Matheō
hīc turbis & discipulis suis. Amendi
co vobis. nonsurrexit internatos mulierū.
maior iohanne baptista. Qui autē minor
est inregno celorum. maior est illo. A di
ebus autē iohannis baptiste usq; nunc. reg
num celorum vim patitur. & violenti ra
piunt illud. Omnes enī prophete & lex.
usq; adiohannem prophetauerunt. Et si
vultis recipere. ipse est helias qui venitu
rus est. Qui habet aures audiendi. au
diat.
Nillo tempō. Dixit hīc discipulis suis.
Ite. ecce ego mitto vos. sicut agnos inter
lupos. Nolite ergo portare sacculum.
neq; peram. neq; calciamenta. & nemi
nem puram salutaueritis. Inquamcūq;

domum intrauerint. primum dicite. Pax
huic domui. Et si ibi fuerit filius pacis. re
quiescet sup illam pax uestra. Si autem.
aduos reuertetur. In eadem aut domo
manete. edentes & bibentes quę apud illos
sunt. Dignus est enim operarius mercede
sua. Nolite transire de domo in domum.
Et in quamcumq; ciuitatem intraueritis
& susceperint uos. manducate quę appo
nunt uobis. & curate infirmos qui in
illa sunt. & dicite eis. Appropinquabit
uobis. regnum dei. In quamcumq; ciui
tatem intraueritis & non receperint uos.
egressi in plateas eius dicite. Etiam
pulueren qui adhesit nobis de ciuitate
uestra extergimus uobis. Uerumtamen hoc
scitote. quia appropinquabit regnum
dei. Dicit
Nullo tempore. Cum audisset iohannes in carcere opera chri
sti. mittens duos de discipulis suis ait illi.
Tu es qui uenturus es. an alium expec
tamus? Respondens ihc. ait illis. Eun
tes renuntiate iohanni. quę audistis
et uidistis. Ceci uident. claudi ambulant.

leprosi mundantur. Surdi audiunt. mor
tui resurgunt. pauperes euangelizantur.
Et beatus est. qui non fuerit scandalizatus
in me. Illis autem abeuntibus. cepit ihc di
cere ad turbas de iohanne. Quid existis in
desertum uidere? Arundinem uento
agitatam? Sed quid existis uidere? ho
minem mollibus uestitum? Ecce qui mol
libus utuntur. in domibus regum sunt.
Sed quid existis uidere? Prophetam?
Etiam dico uobis. & plusquam propheta.
Hic est enim. de quo scriptum est. Ecce
ego mitto angelum meum ante faciem
tuam. qui preparabit uiam tuam ante te.

FERIA·III· SCDM LVCAM·

In illo tempo. Missus est angelus
gabriel ad eo in ciuitatem galilee cui no
men nazareth. ad uirginem desponsatam
uiro cui nomen erat ioseph. de domo da
uid. & nomen uirginis maria. Et ingres
sus angelus ad eam dixit. Ave
gracia plena. dominus tecum. benedicta
tu in mulieribus. Que cum audisset tur
bata est in sermone eius. & cogitabat qua
lis esset ista salutatio. Et ait angelus ei.

Ne timeas maria . inuenisti enim graciam
apud deum . Ecce concipies in utero & pa
ries filium . & uocabis nomen eius ihm̄ .
Hic erit magnus . & filius altissimi uoca
bitur . Et dabit illi dominus ds̄ sedem da
uid patris eius . & regnabit in domo iacob
in æternum . & regni eius non erit finis .
Dixit aut̄ maria ad angelum . Quomo
do fiet istud quoniam uirum non cogno
sco . Et respondens angelus dixit ei . Spi
ritus sanctus superueniet in te . & uirtus al
tissimi obumbrabit tibi . Idcoq; & quod
nascetur ex te sanctum uocabitur filius
dei . Et ecce elisabeth cognata tua . & ip
sa concepit in senectute sua . Et hic men
sis est sextus illi . qui uocatur sterilis .
quia non erit impossibile apud deum om
ne uerbum . Dixit aut̄ maria . Ecce an
cilla domini . fiat mihi secundum uerbum
tuum . FERIA SEXTA .
Surgens Sc̄m lucam .
maria in diebus illis . abiit in mon
tana cum festinatione in ciuitatem iuda .
& intrauit in domum zacharie . & salu
tauit elisabeth . Et factum est ut audiuit

salutationem marię elisabeth . exultauit
infans in utero eius. ℟ repleta est spiritu
sancto elisabeth . & exclamauit uoce mag
na & dixit . ℟ benedicta tu in mulieres.
& benedictus fructus uentris tui .℟ unde
hoc mihi . ut ueniat mater domini mei ad
me ? ℟ ecce enim facta est uox salutationis
tuę in auribus meis . exultauit in gaudio
infans in utero meo . ℟ beata quę credidi
sti . quoniam perficientur ea quę dicta sunt
tibi a domino .℟ tam maria .℣ magnificat
anima mea dominū . & exultauit spiritus
meus in deo salutari meo . ℣ sāc̄ in euāgelio
℣ seq̄ sc̄i ev̄ sc̄d̄m lucam.

nno quintodecimo imperii tyberii
cesaris. procurante pontio pilato
iudeam . detrarcha autem galileę herode.
philippo autē fratre eius tetrarcha iturę
& trachonitidis regionis . & lisania abilinę
tetrarcha . sub principibus sacerdotum an
na & caipha . factum est uerbum domini
sup iohannem zacharię filium in deserto .
℟ uenit in omnem regionem iordanis . pre
dicans baptismū penitentię in remissionem
peccatorum . sicut scriptum est in libro ser

monumiesaie prophete. Vox clamantis
indeserto. parate uiam dñi. rectas facite
semitas dei nostri. Omnis uallis implebi
tur. & omnis mons & collis humiliabitur.
& erunt prava in directa. & aspera in uias
planas. Et uidebit omnis caro. salutare
dei. P o m
In illo tempo. Miserunt iudei S. l o ēm
ab hierosolimis sacerdotes & leuitas ad io
hannem. ut interrogarent eum. Tu quis
es. Et confessus est. & non negauit. Et con
fessus est. quia non sum ego xp̄c. Et inter
rogauerunt eum. Quid ergo. helias estu.
Et dicit. Non sum. Propheta estu. Et re
spondit. Non. Dixerunt ergo ei. Quis es.
ut responsum demus his qui miserunt nos.
quid dicis de te ipso. Ait. Ego uox cla
mantis in deserto. dirigite uiam domini.
sicut dixit esaias propheta. Et qui missi
fuerant. erant ex phariseis. Et interro
gauerunt eum. & dixerunt ei. Quid
ergo baptizas si tu non es xp̄c. neq; heli
as. neq; propheta. Respondit eis iohan
nes dicens. Ego baptizo in aqua. medi
us autē uestrum stetit. quem uos nesci

tus. Ipse est qui post me uenturus est. qui
ante me factus est. Cuius ego non sum
dignus. ut soluam eius corrigiam calcia
menti. Haec in bethania facta sunt trans
iordanen. ubi erat iohannes baptizans.

In illo tempō. Iohannes testimonium per
hibet de domino. & clamabat dicens. Hic
erat quem dixi. qui post me uenturus est.
ante me factus est. quia prior me erat.
Et de plenitudine eius nos omnes accepi
mus. & gratiam pro gratia. Quia lex per
moysen data est. gratia & ueritas p ihm
xp̄m facta est. Deum nemo uidit umquā.
Unigenitus filius qui est in sinu patris.
ipse enarrauit.

In illo tempō. Stabat iohannes.
& ex discipulis eius duo. Et respiciens
ihm ambulantē dicit. Ecce agnus dei.
Et audierunt eum duo discipuli lo

quemem . & secuti sum ihm . Conuersus
autē ihc . & uidens eos sequentes se dicit eis.
Quid quæritis. Qui dixerunt ei . Rab
bi . quod dicitur interpretatū magister .
ubi habitas. Dicit eis. Venite & uidete.
Uenerunt & uiderunt ubi maneret . et
apud eum manserunt die illa . Hora au
tem erat quasi decima . Erat autē andreas
frater symonis petri . unus ex duobus qui
audierant abiohanne & secuti fuerant ev.
Inuenit hic primum fratrem suum symonē
& dicit ei . Inuenimus messiam . quod est
interpretatum xpc . Et adduxit eum ad
ihm . Intuitus autē eum ihc dixit. Tu es
symon filius iohanna . tu uocaberis cephas
quod interpretatur petrus. In crastinum
uoluit ire ingalileam . & inuenit philip
pum . & dicit ei ihc . Sequere me . Erat
autē philippus abethsaida ciuitate an
dree & petri . Inuenit philippus natha
nael & dicit ei . Quemscripsit moyses in
lege & prophete . inuenimus ihm filium
ioseph anazareth . Et dicit ei nathanael.
el . nazareth potest aliquid bonum esse .
Dicit ei philippus. Uenī & uide . Vi

dit hic nathanael uenientem adse. & dicit
deo. Ecce uere israhelita. inquo dolus non
est. Dicit ei nathanahel. Vnde me nosti.
Respondit ihc & dixit ei. Priusquam te
philippus uocaret cumesses subficu uidi te.
Respondit ei nathanahel & ait. Rabbi.
tues filius dei. tues rex israhel. Respondit
ihc & dixit ei. Quia dixi tibi uidisse sub
ficu credis. maius his uidebis. Et adicit ei.
Amen amen dico uobis. uidebitis celum
apertum. & angelos dei descendentes et
ascendentes supra filium hominis.

In die scō. Nillo temp̄. Seqū s̄ci matthei.

Ambulans ihc iuxta
mare galilee. uidit duos fratres. symonē
qui uocatur petrus. & andream fratrem
eius mittentes rete in mare. Erant enim
piscatores. Et ait illis. Uenite post me.
& faciam uos fieri piscatores hominum.

Atilli continuo relictis retibus secuti sunt eum. Et processens inde uidit alios duos fratres iacobum zebedei. & iohannem fratrem eius in naui. cum zebedeo patre eorū reficientes retia sua & uocauit eos. Illi autem relictis retibus & patre. secuti sunt eū.

Reg Homo quidam peregre Reg Imat fac.
Quuos audit. Reg Imat uni
us mart Igitur qua Reg
Imat facer. Simile est reg
nū celorū thes. R Imat umg.
Descendit inc demonic. R-
Imat plurimos scos.
Simile ē ꝑ decē. R Imat umg.
Amen amen dico uob ꝙ gānū.
Reg Imat mi.
Simile ē reg cel decē ui. R Imat umg.
Siquis uult postme
Homo q̄da nobilis

Ecce nos reliquim⁹ K⁹ Innat s̄ pauli.
Hoc est p̄ceptum
K⁹ Innat apl̄ox.
Conuocata turba. K⁹ Innat un⁹ maſ
Ego ſũ unus ueia K⁹
Innat plurim̄ mart̄.
SEQUENTI SCI EV̄ SCD̄M IOH̄AN
Illo temp̄. Dixit ihc discipulis suis.
Amen amen dico uobis. quia plorabitis
& flebitis uos. mundus aut̄ gaude
bit. Vos aut̄ contristabimini. sed tristi
cia uestra uertetur ingaudium. Mulier
cum parit tristiciam habet. quia uenit
hora eius. Cum aut̄ peperit puer̄.
iam non memint̄ pressure propter gau
dium. quia natus est homo in mundum.
Et uos igitur nunc quidē tristiciam
habetis. iterum aut̄ uidebo uos. & gau
debit cor uestrum. Et gaudium uestrum
nemo tollet a uobis. In Innat S. Philip
pi et Iacobi. Ss. s. Iohannem
Illo temp̄. Dixit ihc discipulis suis.
Nolite turbetur cor uestrum. credi
tis in deum & in me credite. In

domo patris mei . mansiones multæ sunt.
Si quominus dixissem vobis. quia vado
parare vobis locum . Et si abiero & prepa
rauero vobis locum . rursum veniam & acci
piam vos ad me ipsum . ut ubi sum ego &
vos sitis . Et quo ego vado scitis . & viam
scitis . Dicit ei thomas . Dñe . nescimus
quo vadis . & quomodo possumus viam
scire ? Dicit ei ihc . Ego sum via . & ve
ritas . & vita . Nemo venit ad patrem ni
si per me . Si cognovisset me . & patrem
meum utiq; cognovisset . Et amodo
cognoscetis eum . & vidistis eu . Dicit ei
philippus . Dñe . ostende nobis patrem .
& sufficit nobis . Dicit ei ihc . Tanto tem
pore vobiscum sum . & non cognovistis me
philippe ? Qui videt me . videt & patrem
meum . Quomodo tu dicis . ostende nobis
patrem ? Non credis . quia ego in patre .
& pater in me est ? Verba que ego loquor
vobis . a me ipso non loquor . Pater aut
in me manens . ipse facit opera . Non credis
quia ego in patre . & pater in me est .
Alioquin propter opera ipsa credite .
Amen amen dico vobis . qui credit in me

opera quę ego facio & ipse faciet . & ma
iora horum faciet . quia ego adpatrem
uado . & quodcumq; petieritis patrem
innomine meo hoc faciam .

Erat homo exphaŕ . R̄ In pascha añ

Hacc mando uobis . R̄ In mañ apostolor.

Videns hic turbas . R̄ In mañ plurim̄ .

Hacc mando R̄ In mañ aplis
Vigilate R̄ In mañ sacerd
Cum audieritis
In mañ plurimis m̄ .
Videns hic turbas R̄ In mañ plurim̄
Designaun
In uigilia scī iacobi apli
Ecce ego mitto uos
In mañ plurim̄ mr.
Cum egrederetur hic R̄ In mañ plurim̄

IN VIG̃ SCI IOHANNIS BAPT̃
INITIV̄ S EV̄ SCDM LVCAM
VIT in diebus herodis regis iu
dęę sacerdos quidam nomine

Zacharias dicit ad eum . & uxor eius de filiabus aaron . & nomen eius elisabeth .
¶ Erant autē iusti ambo ante deum . incedentes in omnibus mandatis & iustificationibus dni sine querela . ¶ Et non erat illis filius eo quod esset elisabeth sterilis . & ambo processissent in diebus suis . ¶ Factum est autē cum sacerdotio fungeretur Zacharias ordine turis sue ante deum . secundum consuetudinē sacerdotii sorte exiit ut incensum poneret ingressus in templum dni . ¶ Et omnis multitudo populi erat orans foris hora incensi . ¶ Apparuit autē illi angelus dni . stans a dextris altaris incensi . ¶ Et Zacharias turbatus est videns. & timor irruit sup eum . ¶ At autē ad illum angelus . Ne timeas Zacharia . quoniam exaudita est oratio tua . ¶ Et uxor tua elisabeth pariet tibi filium . & uocabis nomen eius iohannem . ¶ Et erit tibi gaudium & exultatio . & multi in nativitate eius gaudebunt . ¶ Erit enim magnus coram dño . & uinum & siceram non bibet . & spiritu scō replebitur adhuc ex utero matris sue . ¶ Et multos filiorum

ſkabel cõuerter addñm deum ipſorum.
Ipſe preceder ante illum inſpiritu et
uirtute helie. uconuertat corda patrum
in filios. & incredulos adprudentiam iuſto
rum. Parare dño plebem perfectam.

Impleti ſunt dies scõ ſcdñm
LISABETH (uca
IMPLETUM
eſt tempus pariendi. & pe
perit filium. & audierunt
uicini & cognati eius. quia
magnificauit dñs miſericordiam ſuam cũ
illa. & congratulabantur ei. & factũ eſt

die octauo uenerunt circumcidere pue
rum . & uocabant eum nomine patris su
i zacchariam . & respondens mater eius dix.
Nequaquam . sed uocabitur iohannes. Et
dixerunt ad illam. Quia nemo est in cogna
tione tua qui uocetur hoc nomine . Innue
bant autem patri eius . quem uellet uocari eū.
& postulans pugillarem . scripsit dicens .
Iohannes est nomen eius. & mirati sunt
uniuersi . Apertum est autem ilico os eius.
& lingua eius. & loquebatur benedicens deū.
& factus est timor sup omnes uicinos eo
rum . & sup omnia montana iudee diuul
gabantur omnia uerba hec . & posuerunt
omnes qui audierant in corde suo dicentes.
Quid putas puer iste erit. & enim ma
nus dni erat cum illo . & zacharias pater
eius impletus est spiritu sancto . & prophe
tauit dicens. Benedictus dominus deus
israhel . quia uisitauit & fecit redemptio
nem plebis sue.

Adendite aſterm R' Inmā pt
Domo ḋi dia R' mīa
Iuxta ſolitū R' ecclie ſue
Sicut locutus ē ſcōs ſuos

In illo tempꝑ. Dixit ihc petro. Symon iohannis diligis me plusꝫ hiis. Dicit ei. Etiam dñe. tuscis quia amo te. Dicit ei. Pasce agnos meos. Dicit ei iterum. Symon iohannis diligis me. Ait illi. Etiam dñe. tu scis quia amo te. Dicit ei. Pasce agnos meos. Dicit ei tertio. Symon iohannis amas me. Contristatus est petrus. quia dixit ei tertio amas me. & dicit ei. Dñe. tu omnia scis. tu scis quia amo te. Dicit ei. Pasce oues meas. Amen amen dico tibi. cũ esses iunior cingebas te. & ambulabas ubi uolebas. Cum autẽ senueris extendes manus tuas. & alius te cinget. & ducet quo non uis. Hoc autẽ dixit. significans qua morte clarificaturus esset deum.

In die sco. Scpi Matthei. ii

VENIT IHS IN Iherico

PARTES CESAREE PHILIPPI. Et

terrogabat discipulos suos dicens. Quem dicunt ho
mines esse filium hominis. At illi dixerunt.
Alii iohannem baptistam. alii autē heliā.
alii uero hieremiam. aut unum exprophe
tis. Dicit illis ihc. Vos autē quem me esse
dicitis. Respondens symon petrus dixit.
Tues xpc filius dei uiui. Respondens au
tem ihc dixit ei. Beatus es symon bario
na. quia caro & sanguis non reuelabit ti
bi. sed pater meus qui in celis est. Et ego
dico tibi. quia tues petrus. & sup hanc
petram edificabo ecclesiam meam. Et por
te inferi non preualebunt aduersus eam.
Et tibi dabo claues regni celorum. Et
quodcunq; ligaueris sup terram. erit li
gatum & in celis. Et quodcunq; solueris
sup terram. erit solutum & in celis.

In festiuitate sci Pauli apli.

Nilo tempe. Sce sci ue secm Matheū.

Dixit symon petrus ad ihm.

CCE NOS RELIQVIMUS
OMNIA ET SECVTI SVMVS TE. QD QUID ERIT NOBIS.

HIC autē dixit illis. Amen dico uobis. quod uos qui secuti estis me. in regeneratione cum sederit filius hominis in sede maiestatis sue. sedebitis & uos sup sedes duodecim. iudicantes duodecim tribus israhel. Et omnis quicunq dimiserit domum uel fratres. aut sorores. aut patrem. aut matrem. aut uxorem. aut filios. aut agros. propter nomen meum. centuplum accipiet. & uitam eternam possidebit. Hoc ē aīlōm.

SEQVENS IESVS SCDM MATHEVM

IN illo temp. Ascendit ihc discipulos suos ascendere in nauiculam & precedere eū trans fretum. donec dimitteret turbas. Et dimissa turba ascendit in montem solus orare. Vespere autē facto solus erat ibi. Nauicula autē in medio mari iactabatur fluctibus. Erat autē contrarius uentus. Quarta autē uigilia noctis uenit ad eos ambulans sup mare. Et uidentes eum sup mare ambulantem. turbati sunt dicentes. quia fantasma est. Et

pre timore clamauerunt. Statimq; ihc
locutus est eis dicens. Habete fiduciam. ego
sum. nolite timere. Respondens aut pe
trus dixit. Dne. si tu es iube me uenire ad
te sup aquas. Et ipse ait. Veni. Et descen
dens petrus de nauicula. ambulabat sup
aquam ut ueniret ad ihm. Videns uentum
ualidum timuit. Et cum cepisset mergi.
clamauit dicens. Dne. saluum me fac.
Et continuo ihc extendens manum appre
hendit eum & ait illi. Modicæ fidei. qua
re dubitasti. Et cum ascendisset in nauicu
lam. cessauit uentus. Qui aut in nauicu
la erant. uenerunt & adorauerunt eum
dicentes. Vere. filius dei es. IHNAT SCX.
MACHAB. VI SSES MATHEVAL.
Illo temp. Loquente ihu adturbas.
ecce mater eius & fratres stabant foris que
rentes loqui ei. Dixit aut ei quidam. Ec
ce mater tua & fratres tui foris stant quæ
rentes te. Et ipse respondens. dicenti sibi ait.
Quæ est mater mea. & qui sunt fratres me.
Et extendens manum in discipulos suos
dixit. Ecce mater mea & fratres mei. Qui
cumq; enim fecerit uoluntatem patris mei

qui uocatus est. ipse meus & frater. & soror. et
mater est.

Homo quidam nobilis ✠ Iuxta ciuitatem.

In illo tempo. Designauit Dñs & alios septuaginta duos discipulos.
& misit illos binos ante faciem suam in omnem ciuitatē & locum quo erat ipse uenturus. & dicebat illis. Messis quidem multa.
operarii autē pauci. Rogate ergo dominū
messis. ut mittat operarios in messem suam.
Ite. ecce ego mitto uos sicut agnos inter lupos. Nolite portare sacculum. neq; peram.
neq; calciamenta. & neminem per uiam
salutaueritis. In quamcūq; domum intra
ueritis primum dicite. pax huic domui.
& si ibi fuerit filius pacis. requiescet super
illum pax uestra. Si autē. aduo strue
tetur. In eadem autē domo manete edentes & bibentes. que apud illos sunt. Dignus est enim operarius mercede sua. Nolite transire de domo in domum. & in quam
cumq; ciuitatem intraueritis & susceperint
uos. manducate que apponuntur uobis.
& curate infirmos qui in illa sunt. & dici

tr cas. Al ppropinquabit mihi regnum
dei. In illo aut sci Iacobi ap
illo temp. Accessit Scm Matheu
adhim mater filiorum Zebedei cum filiis
suis. adorans & petens aliquid abeo. Qui
dixit ei. Quid vis. Ait illi. Dic ut sedeant
hi duo filii mei. unus ad dexteram tuam.
& unus ad sinistram in regno tuo. Respon
dens aut ihs dixit. Nescitis quid peta
tis. Potestis bibere calicem quem ego bibi
turus sum. Dicunt ei. Possumus. Ait
illis. Calicem quidem meu bibetis. sede
re aut ad dexteram meam & sinistram
non est meum dare vobis. sed quibus pa
ratum est a patre meo.

Sint lumbi R. In mat pls. s.

Descendens ihc.

R. In mat pls mr.

Iussit ihc discr R. In noct aplos

Loquente ihu R. In mat virr.

Homo quida nobis

R. In mat sacrd.

Ecce ego mitt R. In mat pls

Nihil optui R. In mat unus

Si quis uult B. Innat uni? mar?.
Amendico uob nisi granu B. In
nat uni? mar?. Adendre
affirmo B. Innat uni? mar?

In illo temp?. Exaltens uocem quedam
mulier de turba. dixit adeum. Beatus
uenter qui te portauit. & ubera que su
xisti. Ille dixit. Quinimmo. beati
qui audiunt uerbum dei & custodiunt
illud. Turbis aute concurrentibus cepit
dicere. Generatio hec. generatio nequa
est. Signum quert. & signum non da
bitur ei nisi signum ione. Nam sicut fu
it ionas signum ninmuitis. ita erit &
filius hominis generationi isti. Regina
austri surget in iudicio cum uiris gene
rationis huius & condemnabit illos.
quia uenit a finibus terre audire sapi
entiam salomonis. Et ecce plus quam
salomon hic. Viri ninmuite surgent
in iudicio cum generatione hac & con
demnabunt eam. quia penitentiam
egerunt ad predicationem ione. Et ec
ce plus iona hic.

S.S.F.S. LVCAM. I HIIT.T.

INTRAVIT IEC IN
QVODDĀ CASTELLV·
EMOLIE QOEDĀ MARTHA
nomine. excepit illum indomum
suam. Ethuic erat soror nomine
maria. Que etiam sedens secus pedes do
mini. audiebat uerbum illius. Martha
autē satagebat circa frequens ministeriū.
Que stetit & ait. Dne. nonest tibi cur
quod soror mea reliquit me solam mini
strare? Dic ergo illi ut me adiuuet. Et
respondens dixit illi dns. Martha mar
tha. sollicita es. & turbaris circa plu

ma. Porro. unum est necessarium. Ma
ria optimam partem elegit. que non au
feretur ab ea.

Ego sum uitis. Ymn̄ apłoꝝ
Ymnat̄ S. Bartholomei. Seqū Lectō.
Nillo temp̄. Facta est contentio inter
discipulos. quis eorum uideretur esse
maior. Dixit autē eis ihc. Reges gen
tium dominantur eorum. & qui potesta
tem habent sup eos benefici uocantur.
Vos autē non sic. Sed qui maior est in
uobis. fiat sicut iunior. Et qui precessor
est sicut ministrator. Nam quis maior
est. qui recumbit an qui ministrat.
Nonne qui recumbit. Ego autē inme
dio uestrum sum. sicut qui ministrat.
Vos autē estis. qui permansistis mecum
in temptationibus meis. Et ego dispono uo
bis sicut disposuit mihi pater meus regnū.
ut edatis & bibatis sup mensam meam in
regno meo. Et sedeatis sup thronos duo
decim. iudicantes duodecim tribus isrl.

Si quis uenit. Ymn̄ unī martir
Ymn̄ coll sc̄i Iohannis Baptiste

Illo tempꝰ. Misit Scūs Marcus herodes & tenuit iohannem. & uinxit eū in carcere propter herodiadem uxorem philippi fratris sui. quia duxerat eam. Dicebat enī iohannes herodi. Non licet tibi habere uxorem fratris tui. Herodi autē insidiabatur illi. & uolebat occidere eum. nec poterat. Herodes autē metuebat iohannem. sciens eum uirum iustum & sanctum. & custodiebat eum. Et audito eo multa faciebat. & libenter eū audiebat. Cum dies opportunus accidisset. herodes natali suo cenam fecit principibus & tribunis. & primis galileę. Cumq; introisset filia ipsius herodiadis & saltasset. & placuisset herodi simulq; recumbentibus. rex ait puellę. Pete a me quod uis. & dabo tibi. Et iurauit illi. quia quicquid petieris dabo tibi. licet dimidium regni mei. Quę cum exisset. dixit matri suę. Quid petam. At illa dixit. Caput iohannis baptistę. Cumq; introisset statim cum festinatione adregem. petiit dicens. Volo ut protinus des mihi in disco. caput iohan

nis baptiste. Et contristatus rex propter
iusiurandum & propter simul recumben
tes nolunt eam contristari. sed misso spicu
latore precepit afferri caput eius in disco.
Et dedit illud puelle. & pu
ella dedit matri sue. Quod audito discipuli
eius venerunt & tulerunt corpus eius. et
posuerunt illud in monimento.

Cum egrederet ut. R. Iniat plurim mi

IHNATIVITĀ S MAĪ IHITIV SE MATHV
IDEM GENERATIONIS IHV XPI FILI DA
VID FILI ABRAHĀ ABRAHĀ GENVIT ISAAC
ISAAC AUT GENIT IACOB IACOB AUT GENU
IT IUDAM & FRATRES EIUS IUDAS
AUTEM GENUIT PHARES & ZARA
DE THAMAR PHARES AUTE GENUIT ESROM ESROM
AUTE GENUIT ARAM RAM AUTE GENUIT AMI
NADAB AMINADAB AUTE GENUIT NAASSON
NAASSON AUTE GENUIT SALMON SALMON AUT
GENUIT BOOZ DE RACHAB BOOZ AUTE GENUIT
OBED EX RUTH OBED AUTE GENUIT IESSE IESSE
AUTE GENUIT DAUID REGEM DAUID AUTE REX
GENUIT SALOMONEM EX EA QUE FUIT URIE SA
LOMON AUTE GENUIT ROBOAM ROBOAM AUTE
GENUIT ABIA ABIA AUTE GENUIT ASAM ASA
AUTE GENUIT IOSAPHAT IOSAPHAT AUTE GE
NUIT IORAM IORAM AUTE GENUIT OZIAM
OCHIAS AUTE GENUIT IOATHAM IOATHAM AUT
GENUIT ACHAZ ACHAZ AUTE GENUIT EZECHI
AM EZECHIAS AUTE GENUIT MANASSEM MA
NASSES AUTE GENUIT AMON AMON AUTE GE
NUIT IOSIAM IOSIAS AUTE GENUIT IECHONIA
& FRATRES EIUS IN TRANSMIGRATIONE BABYLO
NIS POST TRANSMIGRATIONE BABYLONIS

rechomaſ genuit ſalathiel . Salathiel autē
genuit ſorobabel . Zorobabel autē genuit
abiud . Abiud autē genuit eliachim . elia
chim autē genuit aſor . Azor autē genuit
ſadoch . ſadoch autē genuit achim . Achim
autē genuit eliud . eliud autē genuit eleaſar .
Eleaſar autē genuit mathan . mathan
autē genuit iacob . Iacob autē genuit io
ſeph uirum mariæ . de qua natuſeſt ihē .
qui uocatur xp̄c .
Ego ſum uerus R. I mundi ap̄lus .
Cumq; ſequent̄ R. I mundi plurim̄ Cornelius Cipria
nillo tēp̄. Docebat hic Scām Ecclām
turbis iudeorum . et principibus phariſeo
rum . Vae uobis qui edificatis monumenta
prophetarum . patres autē uestri occiderunt
illos . Profecto testificamini quod consen
titis operibus patrum uestrorū . quoniam
quidem ipſi eos occiderunt . uos autē edifi
catis eorum ſepulchra . Propterea et ſapi
entia dei dixit . Mittam ad illos prophe
tas et apoſtolos . et ex illis occident et perſe
quentur . ut inquiratur ſanguis omnium
prophetarum . qui effuſus eſt a conſtitutio
ne mundi a generatione iſta . a ſanguine

abel . usq; adsanguinem zacharię qui perit
interaltare ædem . Ita dico uobis requir
etur abhac generatione . Vae uobis legis pe
rtis . quia tulistis clauem scientię . Ipsi non
introistis . & eos qui introibant prohibuistis .
Cum hęc adillos diceret . cęperunt phari
sei & legis perti grauiter insistere & os eius
opprimere . demultis insidiantes ei . & quę
rentes capere aliquid exore eius ut accusa
rent eum . In exalti . S. Crucis . Scđm
Nillo tempꝰ . Oiam hic turbis . In ascē
Ego si exaltatus fuero aterra . omnia
trahaam adme ipsum . Hoc aute dicebat .
significans qua morte esset morituus .
Respondit ei turba . Nos audiuimus ex
lege . quia xp̃c manet in æternum . Et quo
modo tu dicis . oportet exaltari filium ho
minis . Quis est iste filius hominis . Oiam
ergo eis hic . Adhuc modicum lumen in
uobis est . ambulate dum lucem habetis .
ut non tenebrę uos comprehendant . Et
qui ambulat intenebris nescit quouadu .
Dum lucem habetis credite in lucem . ut
filii lucis sitis . Nicomedis mart
Siquis uult . Innat uni mart

Iuffmie vir̄ S. Innat urg̃. Θ ece nosret B. Imat̄ Sc̄i

Simile est reg̃ cet ti Isqui ḡ Sc̄i Matt̄ Inset s̃ pauli.

Matuti. Scdm Matt̄

Nllo temp̃. Vidit ihc hominem se dentem intheloneo matheum nomine. & ait illi. Sequere me. Θ surgens secutus est eum. Θ factum est discumbente illo indomo. ecce multi publicani & peccatores uenientes. discumbebant cum ihu & discipulis eius. Θ uidentes pharisei dicebant discipulis eius. Quare cumpublicanis & peccatoribus manducat magister uester. ¶ Ihc audiens ait. Non est opus ualentibus medicus. sed male habentibus. Euntes aute discite. quid est. misericordia uolo & nonsacrificium. Non enim ueni uocare iustos sedpeccatores

In fis ī-s·Michahelis arc
In ill' ·i· Scdā Matheū.
CCESSERUNT DIS
cipuli adihū dicentes.
Quis putas maior est in
regno celorum. Θ tad
uocans hē parulum.
statuit in medio eorum et dixit. ℣ Ni
dico uobis. nisi conuersi fueritis & efficia
mini sicut paruuli. non intrabitis in regnū
celorum. Quicunq; ergo humiliauerit
se sicut parulus iste. hic maior est in reg
no celorum. Θ qui susceperit unum par
uulum talem in nomine meo. me suscipit.
Qui aut scandalizauerit unum depu
lillus istis qui in me credunt. expedit ei ut
suspendatur mola asinaria in collo eius.
& demergatur in profundum maris.
Vae mundo a scandalis. Necesse est
enim. ut ueniant scandala. Verumta
men uae homini. per quem scandalum
uenit. Si aut manus tua uel pes tuus
scandalizat te. abscide eum & proice ab
te. Bonum tibi est aduitam ingredi
debilem uel claudum. quam duas manus

uel duos pedes habentem mitti in ignem
aeternum. Et si oculus tuus scandalizat
te. erue eum & proice abste. Bonum ti
bi est cum uno oculo intrare in uitam. quã
duos oculos habentem mitti in gehennam
ignis. Videte. ne contemnatis unum ex
his pusillis. Dico enim uobis. quia ange
li eorum in celis semp uident faciem patris
mei qui in celis est.

Homo quida peregr. Innat̃ cfessor.
Uigilate qa ni. Inn̄ cfess.
Ecce nostri. Innat̃ spus
INVIGILATE· SYMONIS· ILDE· SCAM IOHAN
Nillo temp. Dixit ihc discipulis suis.
Qui habet mandata mea & seruat ea.
ille est qui diligit me. Qui aut̃ diligit
me. diligetur a patre meo. Et ego diligã
eum. & manifestabo ei me ipsum. Dicit
ei iudas. non ille scarioth. Dic̃ quid
factum est. qua nobis manifestaturus es
te ipsum & non mundo. Respondit ihc
& dixit eis. Si quis diligit me. sermonẽ
meum seruabit. Et pater meus diliget eu.
& ad eum ueniemus. & mansionem apud
eum faciemus. Qui non diligit me. ser

monet meos non seruat. & sermonem
quem auditis non est meus. sed eius qui
misit me patris. In Sco die
Hec mando uob. R. Inmat apłorū.
In vig Omniū Scōrū
Ecce ego mitto uos R. Inn plur m.

In die Sco Videns hic turbas R. Inmat
plur mr. Mendico uob
Nisi granū R. Inmat unū mr.
Descendit hic demoñ R. In
mat plurm
Cum aud R. Inmat unū m.
Siquis uult R. Inmat
unū mr.
Homo quida R. Inmat fac.
Nemo accend R. Inn

cfcſſ.
℟. Inñ unṫg.
℟. Inmat̃ cfcſſ.
℟. Inmat̃ machabeox.
Conuocata turba. ℟. Inmat̃ unⁱ mⁱ.
Nihil optũ ℟. Inñ unⁱ
Simile eſt ℟. Inñ unṫg.
Hoc eſt pcep ℟. Inmat̃ aplox.

IN NATALE APOSTOLORVM.

SEQVENTE—SCI EV SCVM IOHANNE.

In illo tempe. Dixit ihc discipulis suis. Ego sum uitis uera. & pater meus agricola est. Omnem palmitem in me non fertem fructum. tollet eum. Et omnem qui fert fructum purgabit eum ut fructum plus afferat. Nam uos mundi estis propter sermonem. quem locutus sum uobis. Manete in me. & ego in uobis. Sicut palmes non potest ferre fructũ a semet ipso nisi manserit in uite. sic nec uos nisi in me manseritis. Ego sum uitis. uos palmites. Qui manet in me & ego in eo. hic fert fructum multum. quia sine me nihil potestis facere. Si quis in me non manserit mittetur foras sicut palmes & aresset. Et

colligent eum . & ignem mittent & arde.
Si manseritis in me & verba mea in vobis
manserint . quodcunq; voluerit petetis
& fiet vobis. In hoc clarificatus est pater
meus ut fructum plurimum afferatis. & ef
ficiamini mei discipuli . Sicut dilexit me
pater . & ego dilexi vos. Manete in dilectio
one mea . Si precepta mea seruaueritis
manebitis in dilectione mea . sicut & ego
patris mei precepta seruaui & maneo in
eius dilectione . Hec locutus sum vobis.
ut gaudium meū in vobis sit . & gaudium
vestrum impleatur. Hoc est
precep
tum meum vt diligatis invicem sicut dilexi vos.
Maiorem hac dilectionem nemo habet .
vt animā suam ponat quis pro amicis suis .
Vos amici mei estis. si feceritis que ego
precipio vobis. Iam nō dicam vos seruos .
quia seruus nescit quid faciat dns eius .
Vos autē dixi amicos. quia omnia que
cunq; audiui a patre meo nota feci vobis.
Non vos me elegistis. sed ego elegi vos. et
posui vos vt eatis & fructum afferatis. et

fructus ueſter maneat . Vt quodcumq; pe
tieritis patrem innomine meo det uobis
Dearlis · S·s·e·s·lohannem
nillo temp̃ . Dixit hĩc diſcipulis ſuis .
Hacc mando uobiſ . ut diligatis inui
cem . Simunduſ uoſ odit . ſcitote
quia me priorem uobiſ odio habuit . Si
demundo fuiſſetis . munduſ utiq; quod
ſuum erat diligeret . Quia uero demun
do noneſtis ſed ego elegi uoſ demundo .
propterea odit uoſ munduſ . Memento
te ſermonis mei . quem ego dixi uobiſ .
Non eſt ſeruus maior dño ſuo . Si me
perſecuti ſunt . & uoſ perſequentur . Si
ſermonem meum ſeruauerunt . & ueſtrũ
ſeruabunt . Sed hęc omnia facient uobis
propter nomen meum . quia neſciunt eũ
qui miſit me . Si non uenieſſem & locutus
fuiſſem eis peccatum nonhaberent . Nunc
autẽ excuſationem nonhabent depec
cato ſuo . Qui me odit . & patrem meum
odit . Si opera nonfeciſſem in eis quę ne
mo aliuſ fecit . peccatum nonhaberent .
Nunc autẽ & uiderunt & oderunt . et
me & patrem meum . Sed ut impleatur

sermo qui integr eorum scriptus est.
Quia odio me habuerunt gratis.

In hoc uno sacerdotis.
Sequenti scō ev Scm Matheū.

In illo tēp. Dixit ihc discipulis suis.
Vigilate: quia nescitis qua hora dns
uester uenturus sit. Illud autem
scitote. quoniam si sciret pater familias
qua hora fur uenturus esset. uigilaret
utiq; . & non sineret perfodi domum suā.
Ideoq; & uos estote parati. quia nescitis
qua hora filius hominis uenturus est. Quis
putas est fidelis seruus & prudens. quem
constituit dns suus sup familiam suam.
ut det illis cibum in tempore. Beatus ille
seruus. quem cum uenerit dns eius inue
nerit sic facientem. Amen dico uobis. quo
niam super omnia bona sua constituet eū.

In illo Sacerdō S.S.X.S. di Matheū.

In illo tēp. Dixit ihc discipulis suis
parabolam hanc. Homo quidam pere
grē proficiscens uocauit seruos suos. & tra
didit illis bona sua. Et cui dedit quinq;
talenta. alii autē duo. alii uero unum.
Vnicuiq; secundum propriam uirtutem.

& profectus est statim . Abiit autē qui
quinq; talenta acceperat . & operatus
est meis . & lucratus est alia quinq; . Simi
liter qui duo acceperat . lucratus est alia
duo . Qui autē unum acceperat abiens
fodit in terram . & abscondit pecuniam
dñi sui . Post multum uero temporis uenit
dns seruorum illorum . & posuit rationē
cum eis . Et accedens qui quinq; talenta
acceperat . obtulit alia quinq; talenta di
cens . Domine . quinq; talenta mihi tradi
disti . ecce alia quinq; superlucratus sum .
Ait illi dns eius . Euge bone serue & fi
delis . quia sup pauca fuisti fidelis . sup
multa te constituam . intra in gaudium
dñi tui . Accessit autē & qui duo talenta
acceperat & ait . Domine . duo talenta mihi
tradidisti . ecce alia duo superlucratus sum .
Ait illi dns eius . Euge serue bone & fi
delis . quia sup pauca fuisti fidelis . supra
multa te constituam . Intra in gaudium
dñi tui . ITEM ALIVS VMD
NIllo tempē . Dixit hīc discī Sc̄m Luc̄ .
pulis suis . Nemo accendit lucernam .
& in abscondito ponit neq; submodio sed

super candelabrum . ut qui ingrediuntur
lumen uideant . Lucerna corporis tui .
est oculus tuus. Si oculus tuus fuerit sim
plex . totum corpus tuum lucidum erit.
Si autē nequam fuerit . etiam corpus
tuum tenebrosum erit: Vide ergo . ne lu
men quod in te est tenebræ sint . Si ergo
corpus tuum totum lucidum fuerit non
habens partem aliquam tenebrarum . erit
lucidum totum . & sicut lucerna fulgo
ris illuminabit te . SEQVENTI SE
NIllo tempō. (O) ixit eȳ scōs lucā.
hīc discipulis suis parabolam hanc.

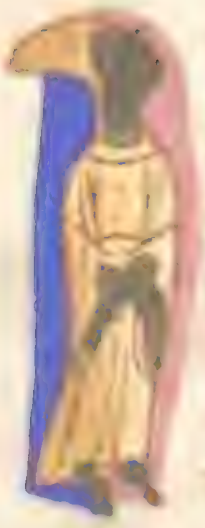

Homo quidam nobilis abiit in regi
onem longinquam . accipere sibi
regnum & reuerti. Vocatis autē decem
seruis suis. dedit illis decem mnas. & ait
illis: Negotiamini dum uenio. Ciues
autē eius odeiant illum . & miserunt
legationem post illum dicentes: Nolu
mus hunc regnare sup nos. (E)t factum
est ut rediret accepto regno . & iussit uo
cari seruos quibus dedit pecuniam . ut sci
ret quantum quisq: negotiatus esset. Ve
nit autē primus dicens. (D)ne . mna tua

decem minas acquisiuit . Et ait illi . Euge serue bone & fidelis . quia in modico fidelis fuisti . eris potestatem habens sup decem ciuitates . Et alter uenit dicens. Domine . mina tua fecit quinq; minas . Et tu esto sup quinq; ciuitates . Et alter uenit dicens. Domine . ecce mina tua quam habui repositam in sudario . Timui te . quia homo austerus es . tollis quod non posuisti . & metis quod non seminasti. Dicit ei . De ore tuo te iudico serue nequam . Sciebas quod ego austeris homo sum. tollens quod non posui . & metens quod non seminaui . Et quare non dedisti pecuniam meam ad mensam . Et ego ueniens cum usuris utiq; exegissem illud . Et astantibus dixit . Auferte abillo minam . & date illi qui decem minas habet . Et dixerunt illi . Domine . habet decem minas . Dico autem uobis . quia omni habenti dabitur . Abeo autem qui non habet . & quod habet auferetur abeo .

In illo tempore . Dixit ihc Suis discipulis suis . Nolite arbitrari . quia uenerim mittere pacem in terram . Non

uem pacem mittere sed gladium. Veni
enim separare hominem aduersus patrem
suum. & filiam aduersus matrem suam.
& nurum aduersus socrum suam. & inimi
ci hominis domestici eius. Qui amat patre
aut matrem plusquam me. non est me dig
nus. Et qui amat filium aut filiam supme.
non est me dignus. Et qui non accipit cru
cem suam & sequitur me. non est me dignus.
Qui inuenerit animam suam perdet eam.
Et qui perdiderit animam suam propter
me. inueniet eam. Qui recipit uos. me re
cipit. Et qui me recipit. recipit eum qui
me misit. Qui recipit prophetam in nomi
ne prophete. mercedem prophete accipiet.
Et qui recipit iustum in nomine iusti. mer
cedem iusti accipiet. Et quicunq; potum
dederit uni ex minimis istis calicem aque
frigide tantum in nomine discipuli. amen
dico uobis non perdet mercedem suam.

S. S. E. S C D̄M MATHEVM.

In illo tempō. Dixit ihc discipulis suis.
Nihil opertum est quod non reuelabitur.
& occultum quod non sciatur. Quod
dico uobis in tenebris. dicite in lumine.

Et quod maure audmis. predicate sup
tecta. Et nolite timere eos qui occidunt
corpus. animam aute non possunt occide
re. Sed potius cum timete qui potest et
anima & corpus perdere ingehennam.
Nonne duo passeres asse ueneunt. & unus
ex illis non cadet sup terram sine patre ue
stro. Vestri aute & capilli capitis omnes
numerati sunt. Nolite ergo timere. mul
tis passeribus melioris estis uos. Omnis
ergo qui confitebitur me coram homini
bus. confitebor & ego eum coram patre
meo qui est in celis.

In illo tempe. Dixit ihc discipulis suis. Cum persequen
tur uos in ciuitate ista. fugite in aliam.
Amen dico uobis non consummabitis ciuita
tes israhel. donec ueniat filius hominis.
Non est discipulus sup magistrum. nec ser
uus sup dnm suum. Sufficit discipulo.
ut sit sicut magister eius. & seruo ut sit
sicut dns eius. Si patrem familias beelzhe
bub uocauerunt. quanto magis domesti
cos eius. Ne ergo timueritis eos. Nihil
enim opertum est quod non reuelabitur.

Scm Matm

& occultum quod nonsciatur. Quod dico
uobis in te nebris dicite in lumine. & quod
in aure auditis predicate sup tecta. Et no
lite timere eos qui occidunt corpus. animá
autē non possunt occidere. Sed potius cum
timete. qui potest & animam & corpus per
dere in gehennam. Nonne duo passeres asse
ris ueneunt. & unus ex illis non cadet sup ter
ram sine patre uestro. Vestri autē & capilli
capitis omnes numerati sunt. Nolite ergo
timere. multis passeribus melioris estis uos.
Omnis ergo qui confitebitur me coram ho
minibus. confitebor & ego eum coram patre
meo qui est in celis. Qui autē negauerit me
coram hominibus. negabo & ego eum coram
patre meo qui est in celis IHESV XPE.

S. S. E. SECVM MATHEVM.

In illo tempō. Dixit hic discipulis suis.

Si quis uult post me uenire abneget
semetipsum. & tollat crucem suam
& sequatur me. Qui enim uoluerit ani
mam suam saluam facere. perdet eam.
Qui autē perdiderit animā suam prop
ter me. inueniet eam. Quid enim prodest
homini si mundum uniuersum lucretur.

anime uero fue detrimentum patiatur?
Aut quam dabit homo commutationē pro
anima sua? Filius enim hominis uenturus
est in gloria patris sui cum angelis suis. et
tunc reddet unicuq; secundum opera eius.
Amen dico uobis. sunt quidam de hic stan
tibus qui non gustabunt mortem. donec
uideant filium hominis uenientem in regno
suo.

Sc dñi

Nillo tempi. Dixit illi disci
pulus eius. Amen amen dico uobis. nisi
granum frumenti cadens in terram mor
tuum fuerit ipsum solum manet. Si autem
mortuum fuerit. multum fructum affert.
Qui amat animam suam. perdet eam. Et
qui odit animam suam in hoc mundo. in
uitam aeternam custodit eam. Si quis mi
chi ministrat. me sequatur. Et ubi sum
ego. illic et minister meus erit. Si quis mi
chi ministrauerit. honorificabit eum pa
ter meus qui est in celis.

Sc dñi Iacobi.

Nillo tempi. Dixit
ihc discipulis suis. Si quis uenit ad me.
et non odit patrem suum aut matrem. et
uxorem. et filios. et fratres. et sorores.

adhuc autē animam suam . nonpotest
meus esse discipulus . Et qui nonbaiolat
crucem suam & uenit postme . nonpotest
meus esse discipulus. Quis enī exuobis
uolens turrim edificare . nonprius sedens
computat sumptus qunecessarii sunt . si
habet adperficiendum : Ne postea quam
posuerit fundamentum & nonpotuerit
perficere . omnes qui uidem incipiant
illudere ei dicentes . Quia hic homo cae
pit edificare . & nonpotuit consummare.
Aut qui rex iturus committere bellum
aduersus alium regem nonsedens prius
cogitat . si possit cumdecem milibus occur
rere ei qui cumuiginti milibus uenit
adse ? Alioquin . adhuc illo longe agen
te legationem mittens rogat ea quę pacis
sunt . Sic ergo omnis exuobis qui non
renuntiat omnibus quę possidet . non
potest meus esse discipulus. Incipit uersus
Secundum Marcum.
Illo tempō. Conuocata turba iht cum
discipulis suis . dixit eis . Siquis uult
me sequi deneget semetipsum . & tollat
crucem suam & sequatur me . Quienim

noluerit animam suam saluam facere.
perdet eam. Qui autē perdiderit anima
suam propter me & euangelium meum.
saluam eam faciet. Quid enī proderit ho
mini si lucretur mundum totum. & detri
mentum faciat animę suę. Aut quid
dabit homo commutationē pro anima sua.
Qui enī me confessus fuerit & uerba mea
in generatione ista adultera & peccatri
ce. & filius hominis confitebitur eum
cum uenerit in gloria patris sui cum an
gelis suis.

Nullo tempō. Dixit sed dē super candelabrum.
ihē discipulis suis. Nemo lucernam
accendens operit eam uase. aut subtus
lectum ponit sed super candelabrum po
nit. ut intrantes uideant lumen. Non
enim est occultum quod non manifestetur.
nec absconditum quod non cognoscatur
& in palam ueniat. Uidete ergo quomo
do audiatis. Qui enim habet dabitur illi.
& quicunq; non habet. & iam quod putat
se habere auferetur abeo. Venerunt
autē ad illum mater & fratres eius. et
non poterant adire eum pre turba. Et

nunciatum est illi. Mater tua & fratres
tui stant foris. volentes te videre. Qui
respondens dixit adeos. Mater mea & fra
tres mei hi sunt. qui verbum dei audiunt
& faciunt.

Illo temp. Dixit ihc Sc̄is
discipulis suis. Si quis vult post me ue
nire abneget semetipsum. & tollat crucē
suam & sequatur me. Qui enī voluerit
animam suam salvam facere. perdet eam.
Qui autē perdiderit animam suam prop
ter me. salvam faciet illam. Quid enim
prodest homini. si lucretur universum
mundum. seipsum autē perdat. & de
trimentum sui faciat? Nam qui me eru
buerit & meos sermones. hunc erubescet
filius hominis cum venerit in maiestate
sua. & patris. & sanctorū angelorum.
Dico autē vobis. vere sunt aliqui hic
stantes. qui non gustabunt mortem.
donec videant regnum dei.

S. S. X. Sc̄d̄m Lucam.

Illo temp. Dixit ihc discipulis suis.
Quinos audit me audit. & quinos
spernit me spernit. Qui autem

me spernit. spernit eum qui me misit.
Reuersi sunt aut̃ septuaginta duo cum
gaudio dicentes. Dñe. etiam demonia
subiciuntur nobis. innomine tuo. Et ait
illis. Videbam satanan. sicut fulgur de
celo cadentem. Ecce dedi uobis potestatẽ
calcandi supra serpentes & scorpiones. et
supra omnem uirtutem inimici. & nihil
uos nocebit. Verumtamen inhoc nolite
gaudere. quia spiritus subiciuntur uo
bis. Gaudete aut̃. quod nomina uestra
scripta sunt in celis.

S. S. E. Scd̃m lucam.

In illo tẽp. Dixit ihc discipulis suis.
Sint lumbi uestri precincti. & lucerne
ardentes. Et uos similes hominibus
expectantibus dñm suum. quando re
uertatur a nuptiis. ut cum uenerit et
pulsauerit confestim aperiant ei. Beati
serui illi. quos cum uenerit dns inuene
rit uigilantes. Amen dico uobis. quod
precinget se. & faciet eos discumbere.
& transiens ministrabit illis. Et si uenerit
in secunda uigilia. & si in tertia uigilia
uenerit & ita inuenerit. beati sunt ser

illi. Hoc autē scitote. quoniam si
sciret paterfamilias qua hora fur uen
iret. uigilaret utiq; & non sineret per
fodi domum suam. Et uos estote para.
quia qua hora non putatis filius hominis
ueniet. Ait autē ei petrus. Dñe. ad nos
dicis hanc parabolam. an & ad omnes.
Dixit autē dñs. Quis putas est fidelis
dispensator & prudens. quem constit
uit dns supra familiam suam. ut det
illis in tempore tritici mensuram. Be
atus ille seruus. quem cum uenerit dns
eius inuenerit ita facientem. Vere dico
uobis. quia supra omnia que possidet
constituet eum. INFESTIVITAS OMNIVM SCORVM
Illo tempō. Videns ihc S. MATHEI
turbas. ascendit in montem. Et cum
sedisset. accesserunt ad eum discipuli
eius. Et aperiens os suum docebat eos
dicens. Beati pauperes spiritu. quoni
am ipsorum est regnum celorum. Be a
ti mites. quoniā ipsi possidebunt terram.
Beati qui lugent. quoniā ipsi consolabun
tur. Beati qui esuriunt & sitiunt iusti
am. quoniā ipsi saturabuntur. Beati

misericordes. quo ipsi misericordiā con
sequentur. B eati mundo corde. quo ipsi
deum uidebunt. B eati pacifici. quo filii
dei uocabuntur. B eati qui persecutionē
patiuntur propter iusticiam. quo ipso
rum est regnum celorum. B eritis cū
maledixerint uobis. & persecuti uos fue
rint. & dixerint omne malum aduersū
uos mentientes propter me. G audete
& exultate. quo merces uestra copiosa
est in celis. Isaias xl. Ecce ascendo ad
Nillo temp. D escendens S. Lucas.
ihc de monte stetit in loco campestri. et
turba discipulorum eius. & multitudo co
piosa plebis aboīm iudea & hierusalem.
& maritima. & tyri. & sydonis. qui uene
runt in audituī cum. & sanari essent
a languoribus suis. Et qui uexabantur
a spiritibus īmundis curabantur. Et
omnis turba querebat eum tangere. qua
uirtus de illo exibat & sanabat omnes.
Et ipse elevatis oculis in discipulos suos
dicebat. B eati pauperes. quia uestrum
est regnum dei. B eati qui nunc esuritis.
quia saturabimini. B eati qui nunc fle

tis. qua ridebitis. Cum cum uos
oderint homines. & cum separauerint uos
& exprobrauerint. & eiecerint nomen
uestrum tamquam malum propter filium
hominis. Gaudete illa die & exultate:
ecce enim merces uestra multa est in celis.
SECUNDUM MATHEUM.
In illo tempore: Dixit ihc discipulis suis.
Ecce ego mitto uos. sicut oues in me
dio luporum. Estote ergo pru
dentes sicut serpentes. & simplices sicut
columbe. Cauete aute ab hominibus.
Tradent enī uos in concilijs. & in synago
gis suis flagellabunt uos. Et ad presides
& reges ducemini propter me. in testimo
nium illis & gentibus. Cum aute tradent
uos. nolite cogitare quomodo aut quid
loquamini. Dabitur enim uobis in illa
hora quid loquamini. Non enī uos estis
qui loquimini. sed spiritus patris uestri
qui loquitur in uobis. Tradet aute fra
ter fratrem in mortem. & pater filium.
& insurgent filii in parentes. & morte
eos afficient. Et eritis odio omnibus.
propter nomen meum. Qui aute per

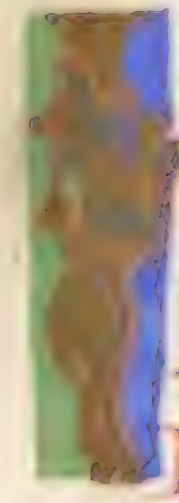

seuerauerit usq; infinem . hic saluus erit.

S . S . E . S cm̃ Marceval.

Illo tempo. Cum egrederetur ihc de templo . ait illi unus ex discipulis suis . Magister . aspice quales lapides & quales structure . Et respondens ihc ait illi . Vides has magnas edificationes . Non relinquetur lapis super lapidem . qui non destruatur . Et cum sederet in monte oliua rum contra templum . interrogabant eum separatim petrus & iacobus . & iohannes . & andreas . Dic nobis quando ista fient . & quod signum erit quando hec omnia incipient consummari . Et respondens ihc . cepit dicere illis . Videte . ne quis uos seducat . Multi enim uenient in nomine meo dicentes quia ego sum . & multos seducent . Cum audieritis autem bella & opiniones bellorum ne timueritis . Oportet enim hec fieri . sed nondum est finis . Exurget enim gens contra gentem . & regnum super regnum . & erunt terre motus per loca & fames . Initium dolorum hec . Videte autem uosmet ipsos . Tradent enim uos in concilia . & in synagogis uapulabitis .

Etiam presides & reges stabitis propter
me. in testimonium illis. Et in omnes gen
tes primum oportet predicari euangeliu.
Et cum duxerint uos tradentes. nolite pre
cogitare quid loquamini. Sed quod datu
fuerit uobis illa hora. id loquamini.
Non enim uos estis loquentes sed spe ss.
Tradet aut frater fratrem in mortem et
pater filium. & consurgent filii in paren
tes. & morte afficient eos. Et eritis odio
omnibus propter nomen meum. Qui
autem sustinuerit in finem. hic saluus
erit. Sc̄m lucam.
illo tempo. Dixit ihc discipulis suis.
Cum audieritis prelia & seditiones
nolite terreri. Oportet primum
hec fieri. sed non statim finis. Tunc dice
bat illis. Surget gens contra gentem et
regnum aduersus regnum. & terre motus
magni erunt per loca. & pestilentie. & fa
mes. terroresq; de celo & signa magna
erunt. Sed ante hec omnia mittent in
bis manus suas. & persequentur tradentes
in synagogas & custodias. trahentes ad
reges & presides propter nomen meum.

Commiget autē uobis testimonium.
Ponite ergo incordibus uestris nonpre
meditari . quemadmodum respondeatis.
Ego enim dabo uobis os & sapientiam .
cui nonpoterunt resistere & contradice
re omnes aduersarii uestri . Trademini
autē aparentibus & fratribus . & cogna
tis . & amicis . & morte afficient ex uobis.
Et eritis odio omnibus propter nomen
meum . Et capillus de capite uestro non
peribit . In patientia uestra possidebitis
animas uestras.

In illo tempi . Sedente Scō Matheo
ihū super montem oliueti . accesserunt
adeum discipuli secreto dicentes. Dic
nobis quando hec erunt . & quod signū
aduentus tui & consummationis seculi.
Et respondens ihc dixit eis . Videte .
ne quis uos seducat . Multi enī uenient
innomine meo dicentes . ego sum xpc .
& multos seducent . Audietis enī estus
prelia & opiniones bellorum . uidete
neturbemini . Oportet enī hec fieri .
sed nondum est finis. Consurget enim
gens in gentem & regnum in regnum .

&erum pestilentię & fames. & terrores
per loca. Hęc aũt omnia initia sũt
dolorum. Tunc tradent vos in tribula
tionem & occident vos. & eritis odio
omnibus gentibus propter nomen meũ.
& tunc scandalizabuntur multi. & in
uicem tradent. & odio habebunt inuicẽ.
& multi pseudo prophetę surgent & se
ducent multos. & quoniam habunda
bit iniquitas. refrigescet caritas multorũ
Qui autẽ perseuerauerit usq; in finem.
hic saluus erit. Hoc aũt euãgelium
dillo tempo. Dicit Sedm lucam
hic discipulis suis. Attendite ab fer
mento pharisęorum. quod est hypocrisis.
Nihil aũt opertum est quod non reuelet.
& absconditum quod non sciatur. Quoniã
quę in tenebris dixistis in lumine dicentur.
& quod in aure locuti estis in cubiculis. pre
dicabitur in tectis. Do ico aũt vobis ami
cis meis. ne terreamini ab his qui occidunt
corpus. & post hęc non habent amplius quid
faciant. Ostendam aũt vobis quem time
atis. Timete eum. qui postquam occiderit
habet potestatem mittere in gehennam.

Ita dico uobis. Nimc timete. Nonne quinq;
passeres uenundantur dipondio. & unus ex
illis non est in oblivione coram deo. Sed et
capilli capitis uestri. omnes numerati sunt.
Nolite ergo timere. multis passeribus pre
stat estis. Dico autē uobis. omnis quicūq;
confessus fuerit me coram hominibus.
& filius hominis confitebitur illum.
coram angelis dei. In illo autē
Nillo tempō. Dixit Ihc
ihc discipulis suis. Ego sum uitis. uos
palmites. Qui manet in me & ego in eo.
hic fert fructum multum. quia sine me
nihil potestis facere. Si quis in me non
manserit. mittetur foras sicut palmes
& aruerit. & colligent eum. & igni
mittent & ardet. Si manseritis in me
& uerba mea in uobis manserint. quod
cunq; uolueritis petetis. & fiet uobis.
In hoc clarificatus est pater meus ut fru
ctum plurimum afferatis. & efficiami
ni mei discipuli. Sicut dilexit me pa
ter. & ego dilexi uos. Manete in dilec
tione mea. Si precepta mea seruaueri
tis manebitis in dilectione mea. sicut

& ego patris mei preceptа seruaui & ma
neo meius dilectione . Hec locutus sum
uobis. ut gaudium meum in uobis sit. et
gaudium uestrum impleatur .

In illo tpō. Sedē Matheus.
Nillo tempō . Dixit ihc discipulis suis.

Simile est regnum celorum the
sauro abscondito in agro . Quē
qui inuenit homo abscondit . & pregau
dio illius uadit . & uendit uniuersa
quę habet . & emit agrum illum . Ite
rum simile est regnum celorum homini
negotiatori . quęrenti bonas margaritas.
Inuenta autē una preciosa margarita.
abiit & uendidit omnia quę habuit
& emit eam . Iterum simile est regnū
celorum sagenę misse in mari . & ex om
ni genere piscium congregāti . Quā
cum impleta esset educentes . & secus
litus sedentes elegerunt bonos in uasa .
malos autē foras miserunt . Sic erit
in consumatione seculi . Exibunt an
geli . & separabunt malos de medio iu
storum . & mittent eos in caminum
ignis . ibi erit fletus & stridor dentiū.

Intellexistis hec omnia? Dicunt ei. Etiam.
Ait illis. Ideo omnis scriba doctus in regno
celorum. similis est homini patri familias.
Qui profert de thesauro suo noua et uetera.

S. S. E. S cm Mathevm.

In illo tempo. Dixit ihc discipulis suis.
Simile est regnum celorum decem uir
ginibus. que accipientes lampades
suas exierunt obuiam sponso et sponse.
Quinq; autē exeis erant fatue. et quinq;
prudentes. Sed quinq; fatue acceptis lam
padibus non sumpserunt oleum secum.
Prudentes uero acceperunt oleum in ua
sis suis cum lampadibus. Moram autem
faciente sponso. dormitauerunt omnes.
et dormierunt. Media autē nocte clamor
factus est. ecce sponsus uenit. exite obuiā
ei. Tunc surrexerunt omnes uirgines
ille. et ornauerunt lampades suas. Fatue
autē sapientibus dixerunt. Date nobis
de oleo uestro. quia lampades nostre ex
tinguuntur. Respouderunt prudentes
dicentes. Ne forte non sufficiat nobis et
uobis. ite potius ad uendentes et emite
uobis. Cum autē irent emere. uenit

ponus. & que parte eam immerum
cuneo admpnas. & clausa est ianua. No
uissime uero uenium & reliqua uirgines
dicentes. Domine dne. aperi nobis. At ille
respondens ait. Amen dico uobis. nescio
uos. Vigilate itaq; . quia nescitis diem
neq; horam .

In diebus illis. Cum

INGRESSUS IHS.

introisset iericho.

Ecce uir nomine Zacheus. & hic
erat princeps publicanorum . et
ipse dives. Et quaerebat videre
eum quis esset . & non poterat pre turba .
quia statura pusillus erat . Et preurrens

ascendit in arborem sicomorum ut vide
ret eum . quia inde erat transiturus . Et
cum venisset ad locum . suspiciens ihc
vidit illum . & dixit ad eum . Zachee .
festinans descende . quia hodie in domo tua
oportet me manere . Et festinans descen
dit . & suscepit illum gaudens . Et cum vi
derent omnes murmurabant dicentes .
quod ad hominem peccatorem diverisset .
Stans autē zacheus . dixit ad dñm . Ec
ce dimidium bonorum meorum dñe do
pauperibus . & si quid aliquem defrauda
vi reddo quadruplum . Dixit ihc ad eum .
Quia hodie salus domui huic facta est .
eo quod & ipse filius sit abrahę . Venit
enim filius hominis querere & salvum fa
cere . quod perierat . In illo tempō . Dixit
ihc discipulis suis . Non est arbor bona
quę facit fructus malos . neq; arbor mala
faciens fructum bonum . Unaquęq; enim
arbor . de fructu suo cognoscitur . Neq;
enim de spinis colligunt ficus . neq; de ru
bo vindemiant uvam . Bonus homo de
bono thesauro cordis sui profert bonum .

&malus homo demalo thesauro profert
malum. Exabundantia enim cordis.
os loquitur. Quid autē uocatis me dñe
dñe. &non facitis que dico? Omnis qui ue
nit ad me &audit sermones meos &facit
eos. ostendam uobis cui similis sit. Si
milis est homini edificanti domum. qui fo
dit in altum. &posuit fundamentum su
per petram. Inundatione autē facta. illi
sum est flumen domui illi. &non potuit
eam mouere. Fundata enim erat. supra
petram. Feria Sexta infra octa
vas Natalis domini. Secundum Johannem.
In illo tempō. Dixit ihc discipulis suis.
Omne quod dat mihi pater ad me ue
niet. &eum qui uenit ad me non ei
ciam foras. Quia descendi de celo. non ut
faciam uoluntatem meam. sed uoluntatē
eius qui misit me. Hec est autē uoluntas
eius qui misit me patris. ut omne quod
dedit mihi non perdam ex eo. sed resuscī
tem illud in nouissimo die. Hec est uo
luntas patris mei qui misit me. ut omnis
qui uidet filium &credit in eum. habeat
uitam æternam. Et resuscitabo ego eum

nnouissimo die. Dno uiuentis:
nullo temp̃. Dixit martha S. Iohanni
adhuc. Dne si fuisses hic. frater meus non
fuisset mortuus. Sed & nunc scio. quia
quecunq; poposceris adeo dabit tibi deus.
Dicit illi ihc. Resurget frater tuus. Dicit
ei martha. Scio quia resurget in resurre
ctione. in nouissimo die. Dicit ei ihc.
Ego sum resurrectio & uita. qui credit
in me. & iam si mortuus fuerit uiuet. Et
omnis qui uiuit & credit in me. non mo
rietur in eternum. Credis hoc. Ait illi.
Utiq; dne. Ego credidi. quia tu es xp̃s
filius dei. qui in hunc mundum uenisti.

In hoc sc̃o. Sc̃i Iohannis:
nullo temp̃. Dixit ihc discipulis suis.
Sicut pater suscitat mortuos & uiui
ficat. sic & filius quos uult uiuifi
cat. Neq; enim pater iudicat quemquã.
sed iudicium omne dedit filio. ut omnis ho
norificent filium. sicut honorificant pa
trem qui misit illum. Amen amen dico
uobis. quia qui uerbum meum audit. et
credit ei qui misit me habet uitam eternã.
& in iudicium non uenit. sed transit

amorte inuitam .
Nillo tempꝰ . Dixit
hic discipulis suis . Amen amendico uo
bis . quia uenit hora & nunc est . quando
mortui audient uocem filii dei . & qui
audierint uiuent . Sicut enim habet
pater uitam in semetipso . sic dedit & filio
uitam habere in semetipso . Et potestatem
dedit ei iudicium facere . quia filius ho .
minis est . Nolite mirari hoc . quia uenit
hora . in qua omnes qui in monumentis
sunt audient uocem eius & procedent .
Qui bona fecerunt in resurrectionem uitę .
qui uero mala egerunt in resurrectione
iudicii .

Nillo tempꝰ . Circuibat hic castella
circumcirca docens . Et conuocauit duo
decim . & cepit eos mittere binos . Et da
bat illis potestatem spirituum immun
dorum . Et precepit eis . ne quid tollerent
in uia nisi uirgam tantum . Non peram .
non panem . neq; in crumena aes . sed calcia
tos scindatis . & ne induerentur duabus
tunicis . Et dicebat eis . Quocumq; ingre

rerras indomum . illic manete donec exea
tis inde . Et quicumq; non receperint uos
nec audierint uos . exeuntes inde excu
tite puluerem de pedibus uestris in testimo
nium illis . Et exeuntes predicabant inpe
nitentiam agerent . & demonia multa ei
ciebant . & unguebant oleo multos egros .
& sanabantur .

In illo tempo . Dixit ihc
discipulis suis . Misereor turbe . quia
triduo iam perseuerant mecum . & non ha
bent quod manducent . & dimittere eos
ieiunos nolo . ne deficiant in uia . & dicunt
ei discipuli . Vnde ergo nobis in deserto
panes tanti . ut saturemus turbam tantam .
& dixit illis ihc . Quot panes habetis . At illi
li dixerunt . Septem . & pisciculos paucos .
& precepit turbe . ut discumberent super
terram . & accipiens septem panes & pisces .
& gratias agens fregit & dedit discipulis
suis . & discipuli dederunt populo . & co
mederunt omnes . & saturati sunt . & quod
superfuit de fragmentis . tulerunt septem
sportas plenas . Erant autem qui manduca
uerunt quattuor milia hominum . erant

parulos & mulieres: ✠ Sancti Iohannis
S. S. F S. c. v. m. l. v. d. a.
Illo tempo. Factum est in una die
rum. & hic ascendit in nauiculam & discipuli
eius. Et ait ad illos Transfretemus trans
stagnum. Et ascenderunt. Navigantibus
autē illis obdormiuit. Et descendit pro
cella uenti in stagnum & complebant fluctu
bus. & periclitabantur. Accedentes autē
discipuli. suscitauerunt eum dicentes.
Preceptor. perimus. Ille surgens increpa
uit uentum & tempestatem aque. & cessa
uerunt. & facta est tranquillitas magna.
Dixit autē illis. Vbi est fides uestra. Qui
timentes. mirati sunt dicentes ad inuicem.
Quis putas hic est. Quia & uenti imperat
& mari. & obediunt ei. ✠ Sancti Iohannis
S. S. F. Secundum Matheum.
Illo tempo. Dixit hic discipulis suis.

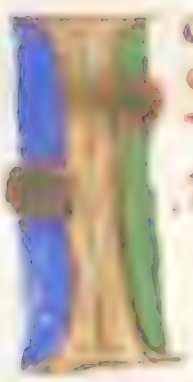

Euntes predicate dicentes. quia appro
pinquabit regnum celorum. Infir
mos curate. mundate leprosos. demonia
eiicite. gratis accepistis. gratis date. Nolite
possidere aurum neque argentum. neque pe
cuniam in zonis uestris. non peram in uia
neque duas tunicas. neque calciamenta. neque
uirgam. Dignus enim est operarius cibo
suo. In quamcunq; autem ciuitatem aut castellum intra
ueritis. interrogate quis in ea dignus sit.
& ibi manete donec exeatis. Intrantes au
tem in domum. salutate eam dicentes.

Pax huic domui. Etsiquidem fuerit domus digna. ueniat pax uestra sup eam. Si aut nonfuerit digna. pax uestra aduos reuertetur. Erquicunq; non receperint uos neq; audierint sermones uestros. exeuntes foras dedomo uel ciuitate excutite puluere depedibus uestris. Amen amendico uobis. tolerabilius erit terre sodomorum ego mortorum indie iudicii quam illi ciui tati.

In illo tempo. Dixit ihc discipulis suis. Petite & dabitur uobis. querite & inuenietis. pulsate et aperietur uobis. Omnis enim qui petit accipit. & qui querit inuenit. & pulsanti aperietur. Quis aute exuobis patrem petit panem. numquid lapidem dabit illi? Aut piscem. numquid propisce serpentem dabit illi? Aut sipetierit ouum. numquid porriget ei scorpionem? Si ergo uos cumsitis malu nostis bona data dare filiis uestris. quanto magis pater uester de celo dabit spiritum bonum petentibus se.

Ad missa votiua. S. Marcelli.

In illo tempo. Sedenis ihc contra gazophi

latium . aspiciebat quomodo turba ac
taret aes in gazophilatium . Et multi di
tes iactabant multa . Cum uenisset aut
una uidua paupercula . misit duo minu
ta quod est quadrans . Et conuocans hic
discipulos suos . ait illis . Amen dico uo
bis . quia uidua hec paupercula plus om
nibus misit qui miserunt in gazophilacio .
Omnes enim ex eo quod habundant illis
miserunt . hec aut de penuria sua omnia
que habuit . misit totum uictum suum .

In illo tempo . Accesserunt
ad eum discipuli iohannis dicentes . Qua
re nos & pharisei ieiunamus frequenter .
discipuli aut tui non ieiunant . Et dixit
illis ihc . Numquid possunt filii sponsi
lugere . quamdiu cum illis est sponsus .
Venient aut dies cum auferetur ab eis
sponsus . & tunc ieiunabunt . Nemo aut
immittit commissuram panni rudis . in
uestimentum ueterus . Tollit enim plen
titudinem eius a uestimento . & peior scis
sura fit . Neq; mittunt uinum nouum
in utres ueteres . Alioquin rumpentur

inter & unum effundetur . & inter pe
bum . Sed unum nouum inter nos
mittum . & ambo conseruãmur .

SEQVENTIA SCI EV. S. IOHANNE

Illo temp̃ . Dixit ihc turbis . Ego lux
in mundum ueni . ut omnis qui credit in
me in tenebris non maneat . Et si quis audi
erit uerba mea & non custodierit . ego non
iudico eum . Non enim ueni ut iudicem
mundum . sed ut saluificem mundum . Qui
spernit me & non accipit uerba mea . ha
bet qui iudicet eum . Sermo quem locutus
sum . ille iudicabit eum in nouissimo die .
Quia ego ex me ipso non sum locutus . sed
qui misit me pater ipse mihi mandatũ
dedit . quid dicam & quid loquar . Et scio
quia mandatum eius uita æterna est . Que
ergo ego loquor . sicut dixit mihi pater sic
loquor .

Actum est cum baptizaretur om
nis populus . & ihũ baptizato & oran
te apertum est cælum . & descendit spi
ritus sanctus corporali specie sicut colum
ba in ipsum . Et uox de cælo facta est . Tues

filius meus dilectus. in te complacui mihi.
Et ipse ihc erat incipiens quasi annorum
triginta. ut putabatur filius ioseph.

Qui fuit heli.
Qui fuit matthat.
Qui fuit leui.
Qui fuit melchi.
Qui fuit Janne.
Qui fuit Ioseph.
Qui fuit Mathathie
Qui fuit Amos.
Qui fuit Naum.
Qui fuit Hesli.
Qui fuit Nagge.
Qui fuit Maath.
Qui fuit Mathathie.
Qui fuit Semei.
Qui fuit Ioseph.
Qui fuit Ioda.
Qui fuit Iohanna.
Qui fuit Resa
Qui fuit Zorobabel.
Qui fuit Salathiel.
Qui fuit Neri:
Qui fuit Melchi.

Qui fuit Adam.
Qui fuit Cosam.
Qui fuit Elmadam.
Qui fuit Er.
Qui fuit Iesu.
Qui fuit Eliezer
Qui fuit Iorim
Qui fuit Matthat.
Qui fuit Leui.
Qui fuit Sem.
Qui fuit Symeon.
Qui fuit Iuda.
Qui fuit Ioseph.
Qui fuit Eliachim.
Qui fuit Melea.
Qui fuit Menna.
Qui fuit Mattatha.
Qui fuit Nathan
Qui fuit David.
Qui fuit Iesse.
Qui fuit Obeth.

Qui sunt Booz.
Qui sunt, Salmon.
Qvi sunt Naasson.
Qui sunt Aminadab.
Qui sunt Aaron.
Qvi sunt Moyses.
Qui sunt Phares.
Qui sunt Iudę.
Qvi sunt Iacob.
Qui sunt Ysaac.
Qui sunt Abrahę.
Qvi sunt Thare.
Qui sunt Nachor.
Qui sunt Seruc.
Qvi sunt Ragau.
Qui sunt Phalech.
Qui sunt Heber.
Qvi sunt Sale.
Qui sunt Chainan.
Qui sunt Arfaxat.
Qvi sunt Sem.
Qui sunt Noę
Qui sunt Lamech.
Qvi sunt Mathusale.
Qui sunt Enoch.

Qui sunt Iareth.
Qvi sunt Maleleel.
Qui sunt Chainan.
Qui sunt Enos.
Qvi sunt Seth.
Qui sunt Adam.
Qui sunt Deus.
Hę autę plenus
spiritu scō. re
gressus est a Iorda
ne.

In illo tempꝰ. Dixit ihc discipulis suis.
Sicut fulgur exit aboriente & paret
usq; adoccidentem. ita erit & aduen
tus filii hominis. Ubicumq; fuerit cor
pus. illuc congregabuntur aquile. Sta
tim autē post tribulationē dierum illo
rum sol obscurabitur. & luna nondabit
lumen suum. & stelle cadent decelo.
& uirtutes celorum commouebuntur.
Et tunc parebit signum filii hominis
incelo. Et tunc plangent omnes tribus
terre. & uidebunt filium hominis ue
nientem innubibus celi cumuirtute
multa & maiestate. Et mittet angelos
suos cumtuba & uoce magna. & con
gregabunt electos eius aquatuor uen
tis. a summis celorum usq; adtermi
nos eorum.

BIBLIOTHECA
REGIA
MONACENSIS

Nr. 274 Ausgang: Jan. 1960

I. Schäden:

II. Behandlung:

III. Besonderheiten:
Obere Schliesse angefertigt.